中華民國二十二年十二月二日（星期六）　第五百八十五號

中華日報

集孫中山先生

今日二大張　每份售洋三分四厘

館址　上海漢口路河南路口第三百零三號　電話九〇八〇八　電報掛號一一六〇　總管理處電話九五二一四二

內政部登記證警字一一四三
中宣部登記證中字一〇八九

[illegible]

CENTRAL CHINA DAILY NEWS
Cable Address: Sinonews

蔚藍書局附設電版部

[illegible]

粵方將派員赴閩

勸取消叛國組織

粵派李漢魂赴桂晤李接洽

閩派徐景唐赴桂活動失敗

（申時一日廣州電）政務會擬派鄧澤如或劉蘆隱赴閩、勸取銷叛國組織、另尋解決時局方策、陳濟棠擬派何犖代表偕行、馮玉祥有電復某要人、否認參加閩變、

（路透二日香港電）據省城息、獨立第三師師長李漢魂已於日昨赴桂與李宗仁接洽事務、閩省之空軍實力僅有飛機三十架、

（申時一日廣州電）李濟深日前派徐景唐赴桂接洽、現已抵邕、閩運動失敗、不日離桂、

（中央一日香港電）蕭佛成表示、閩組偽府標新立異、西南決不苟同、已向中央切實申述、

（[illegible]）[illegible]桂[illegible]軍務、但不久必東下、

（[illegible]日廣州電）何鍵及龍雲今日均電西南政會、贊助討閩、何電內稱以抗日軍而利用日本軍械、以剿匪軍而聯共、組織叛逆政府、不勝訝異、龍電謂現無塚五省總司令之理由、蓋除閩省外、他省無一與閩[illegible]謀也、

（民言福州航空快信）閩省人民革命政府成立後、蔣光鼐、李濟琛、陳銘樞、蔡廷楷、李濟琛等、首先發出馬電、宣告脫離國民黨、嗣沈光漢等五軍長、亦於迴日通電擁護、當蔣蔡馬電發出之時、福州各報曾騰載黃琪翔亦通電脫離第三黨之事、同時并聞人民政府將設人民革命大同盟於政府之上、以為督促施政機關、茲查福州人民日報、（卽前之民國日報）對於黃琪翔脫離第三黨之事、已特刊啓事聲明、謂據查無此電發出、至盲傳中之人民革命大同盟、亦未開始組織云、（十一月三十日）

（路透一日廈門電）漳廈警備司令黃強今日乘飛機離此、往晤蔡廷楷、商權閩省空防、

（路透一日福州電）英艦白宮號美艦阿施維爾號今日抵此、目前局勢甯靖、

外人觀察為滑稽之組織

（路透一日福州電）新政府外長陳友仁在備戰甚亟之際向路透社特派員聲明絕無與贛省共軍聯絡之事、能、但且殆為避免外間對新政府指責而發此間外人視察者、視人民政府為純粹滑稽、據謂新政府係於十一月二十日成立、其所謂臨時人民代表大會者、係以學生苦力等集合而成、苦力與會者每名給三角、在演壇演講之閩人、僅一前海軍部長薩鎮冰、其人雖祝新政府成功、但會慎重聲明被迫而會、閩人並不擁護新政府、但不敢公然表示、學生雖贊助者命、但亦不以新政府為然、彼等被迫執紅藍旗為遊行隊之先導、然拖旗而行、任其為泥所污、藉以示不滿、第十九路軍因任挑日、紅來時、備受歡迎、閩人以為定可得其保護、免遭赤禍、但第十九路軍不自赴前敵、而令劉和鼎部與閩軍擔任戰事、再閩省各要職、第十九路軍自已委任私人接充之、以代閩人、此事尤失人心、新政府如不獲外援、恐難持久、蓋兵力財力皆不如中央、而中央復有校優之空軍也、第十九路軍共為五師、約五萬人、僅有飛機三十架、軍隊大都分佈於閩粵邊界、而設司令部於漳州如他省不援應、則不出一月、閩變將成過去歷史、閩人深以聯共為憾、但此間閩人與外人究不知蘇政府與赤軍閩有無關係也、閩人視人民革命政府屬外來產物、

強辭狡辯之李等復胡電

（民言福州航空快訊）閩省政變組織獨立後、胡漢民、蕭佛成、鄧澤如、陳濟棠、李宗仁、白崇禧、鄒魯等、曾於艷日聯名通電到閩、詰責李陳蔣蔡之脫離國民黨、（按原電登載十一月二十七日各報）李等特復電聲剖、茲照錄如下、（衛略）養電奉悉、弟等數月以來、奔走呼號、心力俱瘁、情勢危迫、乃成立政府於福州、全國震動、方期與公等共同努力、以赴國難、不意不獲見諒於賢者、深為嘆息、敢以私人名義為公等陳之、幸能祛公等之疑焉、（中略）數月以來、弟等在政權展公為領袖、在軍推伯南為盟主、不惜犧牲一切、然結果適與弟等所期相反、國事如此、東山不出、除弟等勉效馳驅外、夫復何望、倘如公等所示、必至一事無成、革命政府成立以來、遠道傳聞、公等自難免有此隔閡、總之弟等、深望公等貫徹初衷、共同奮鬥、倘公等能宣佈另組政府、則雖政見不盡相同、軍事政治之合作、無不可商量、或惠臨指導、亦所切望、若稍存因循原諒之心、弟等成敗利鈍早非所計以公等相愛之深、而又言之切、略陳異相、懷疑冰釋、當能本歷來之主張、共為大業也、謹此電復、敬候明教、弟李濟琛、陳銘樞、蔣光鼐蔡廷楷叩、

閩省偽組織內容之概況

（民言福州航空快信）何公敢被任為福建省長後、卽於廿一日在舊省府禮堂宣誓就職、人民政府初擬分全省為閩南閩北二省、或三省之議、已完全打破、省之制度、劉正由何起草、倘未提經通過、但

省府組織

已決定廖二廳設科、府內初擬設四科．關改為五科．其科長人還．自未發表前、傳者頗不一其嗣、至廿五晚始經何呈荐核准、以阮淑清任秘會長、兼民政科長、銓履周（卽銓宗起）任總務科長．李若竹任敎育科長、劉勉已（郎劉）聘業任經濟科長、李博任財政科長．廿六日新省府卽開始辦公．其辦公處保設民政廳舊址、五科長中惟銓履周因病在滬未能來、由王艾暫代、除均同時就職．于各廳接收手續．日來正分別辦理．除民廳巳經卽日接收外、敘廳案卷于廿六日由李若竹城收竣事、其應址改為文化委員會、建總案案廿七日始經劉勉之前往接收．其辦址亦改為經濟委員會．財廳因國稅稅收問趙．經何與蔣[illegible]

光鼐許錫清等連日接洽．至廿八日始劃分就緒．除各項特稅歸財部外、除均歸省府．財鹽舊員財計初擬全部尚用．現以地分稅收全歸省府、又調一部赴省府辦事、數廳舊員新省府ｎ關用六人．建廳審員新省府經濟科亦擬融予留用．但明[illegible]示發表．閩文化委員會及經濟委員會．對敎建兩廳人員．亦擬分別需用一部．

職員薪俸

新省府定額薄、除省長月支八百元外、科長月支三百元、科員分為二十元三十元、四十元五等、新元四、設施方針．現倘未發表．廳．但閩何公敢會飾民政科考、核各縣長經過一番甄別期內、

教費獨立

關于敎育方針、近來雖有廢普通中學改設職業學校之織、亦未見諸明文、但敎費已根本勸從閩省敎育費．鹽附稅內撥十二萬元臨用、近自時局變化．閩北鹽務完全俾頓．鹽稅收入專參、敎費無從挪撥、敎育

界于廿七日函何公敢及蔣光鼐．請求設法救濟．何將此情形．于廿七日之人民政府會議．提出討論、經議決交財政部、設籌救濟．何公員會同設籌救濟委員、對敎育界談話．謂敎費必當保障其獨立、然鹽務倘無變展、則敎費亦大縣候復原狀也、（十一月三十日）

大事招土匪擴編為五軍

（申時本埠訊）閩省政變發生、各方謠諑紛起、申時特派記者於日前飛粵轉閩、已於昨午由福州飛還上海、茲將所得各項消息分誌如下、

收編土匪

陳銘樞李濟琛等件閩造成政變後、其軍隊齊力、據記者在福州多方探悉、陸軍除十九路主力軍四萬左右外、其餘附以雜牌軍、總數最多不出六萬、編制一軍軍長沈光漢、副軍長李承宗、二軍長毛維壽、副軍長張勵、三軍長區壽年、副軍長黃固．四軍軍長張炎．五軍長譚啓秀、一師師長劉占雄、二師師長龐成、三師師長張君嵩、四師師長司徒非、五師師長[illegible]、七師師長趙一肩、[illegible]師長鄧志才、六十[illegible]

、一師師長黎世馥、四十九師師長洪涣[illegible]、以上各軍、正在積極補充訓練中、此外收編之民團[illegible]、人數均多不足、[illegible]極補充訓練、大事收編[illegible]復由翁照垣[illegible]車、[illegible]下、已決定者計五[illegible]彭棠[illegible]任支隊[illegible]、空軍[illegible]飛機十二架、[illegible]

福州解嚴

之初、因各司令部、由城防[illegible]嚴、已於入夜[illegible]解嚴、入民欲[illegible]、至人民均須[illegible]、仍[illegible]省公安[illegible]許[illegible]、[illegible]開行李、仍絕[illegible]

聲譽卓著創設二百餘年之老店
國藥業和義堂大同行之一

寧波上海 馮存仁堂藥號 第一分店

今日開幕

地址 總店 三馬路畫錦里東首
分店 浙江路偷雞橋堍近

同時廉價

上海胡慶餘堂雪記國藥號 開業二十週紀念

本堂於民國二年由杭分設來申暫設分局於拋毬場旋卽購地於北京路石路西首自建巨廈正式開張承海內外遠近顧客推許營業日益發達値此二十年開業紀念鑑於社會之需要喚起國人注意國藥之功效特於廢曆十一月十三日舉行大廉價一星期以答各界惠顧之盛意此破天荒之創舉爲本堂歷來所未有幸各界 垂鑒之紀念期內碼洋七五折凡向曾實洋之貨減低價目外埠郵購以郵戳爲憑冬令膏方盡可廉價期內先行配購約日到府煎熬并得台洽

地址 北京路石路西首 電話 九四九二六九號

廣東旅滬同鄉會遷移啓事

本會現已購定會所在法租界高乃依路三十二號業已遷入辦公凡有公文函件請逕寄新會所為荷

上海市絲光棉織業同業公會改稱上海市機器染織業同業公會啓事

逕啓者前以會名「絲光棉織」四字意義不甚明瞭致經第四次會員大會依法修改會章改稱「上海市機器染織業同業公會」並經上海特別市黨部執字一三六四號指令上海市社會局社字一四八一五號批照准備案等因在案茲定于十二月一日起改用新名除呈報上級暨分函通知外合亟登報週知 主席委員諸文綺（啓明）常務委員潘旭昇（三新）嚴光第（華陽）執行委員[illegible]新（一）張嘯虞（福成）印舒翘（達遠）金為宣（恒源祥）浦叔鴻（光華）王韶鈞（義源）張星槎（啓明）錢琛榮（振興）監察委員[illegible]豐（一）闕萍沁（美豐）金玉堂（廣生昌） 事務所愛多亞路瑞臨里七十八號電話一七三一九 再本會所屬會員各廠號[illegible]及漂染印花布疋紗線工業或販賣上列製成品為職志二十年來競競業業各種出品日有進步本會忝居領導地位對於各廠號[illegible]原料販賣之布疋紗線多方指示務求達到純粹國貨完全自給之目的惟奸商者流罔顧公義每多假借國貨廠商名義行[illegible]伎倆以致各地愛國同胞受其蒙蔽殊深痛心用特公佈會員名錄藉便採擇如關於本業範圍內有所咨詢尤當竭誠答復

會員名錄

染織廠部

[illegible]

廠布號部（絲光）

[illegible]

浙閩邊境並未接觸
滬閩間有線電昨日仍暢通
中央軍在建陽叛軍抵延平相距約百里
空軍將飛閩散發告閩民衆書

（新聲社）近日以來、本埠曾傳閩軍犯浙、已在仙霞嶺附近接觸、但中央軍劉和鼎部、閩軍元師十九路軍如欲北犯、決難直抵仙霞嶺下、且上海至福州間之有線電桿線、即由浙之江山、跨仙霞嶺由經浦城南行者、倘發生戰事、電線必斷、今上海福州間有線電仍暢通、可見接觸之說、絕非事實、

（路透一日福州電）浙省開出之中央軍隊、已抵閩北建陽、將沿閩江而下、與建甯劉和鼎部下一萬二千人聯絡、第十九路軍先鋒隊已抵延平、現準備接戰、預料此後半月內將發生戰事、雙方相距僅三十哩、

（本報一日南京電）航空學校校長邦毛初及該校政訓處主任蔣堅忍兩氏、於今晨由杭抵京、毛氏抵京後、即往鐵部官舍晉謁汪院長、有所請示、據其左右語記者、自閩省反動組織成立後、中央對於制閩逆之軍事、除已派調大批陸軍開赴浙江邊界、採取嚴密監視外、並令海軍封鎖閩江及命空軍準備出勤、

（中央一日南京電）毛邦初一日由杭來京公幹、

（中時一日南京電）將以閩方執迷不悟、特飭剿匪行營政訓處製定宣傳大綱、并告福建民衆書、各數萬份、內容揭破陳李罪惡、盼閩民不助僞組織、自動起而消弭叛亂、聞已編印竣事、即派機七八架、攜往福建散發、

中央暫緩推派中委赴粵

（中央一日南京電）孫科一日語記者、中央推委員赴西南事、近暫延緩、劉紀就中委中以私人感情赴粵港向西南諸委作初步晤談、原定請張溥泉先生前往、張尚在謙讓中、四中全會本月二十日決如期舉行、不致愆期、

日使有吉昨訪汪兼外長
申述日對閩變無援助意
希我政府保護廈門日僑

（中央一日南京電）駐華日本公使有吉明、一日謁汪兼外長、口頭說明兩點、（一）日本政府對於福建叛亂、認爲係中國內部之問題、不應干涉、尤無援助叛亂之意、（二）日本籍人民僑居福建省者爲數甚衆、廈門一隅已有二萬餘人、希望中國政府深切注意、勿使該處亂事危及僑民之生命財產、

粵陳代表楊德昭將返滬
返粵報告京贛接洽情形

（申時本埠訊）閩變發生、人民痛憤、陳李之叛跡既着、廣東之態度、遂爲一般人士所關注、陳濟棠代表楊德昭氏、曾對記者作坦白之表示、楊氏並於最近赴京贛、向中央及蔣委員長報告一切、記者昨晤與粵有關係之某君、據談粵省態度甚詳、茲特撮記如下、

聽命中央　據某君談、李陳等値茲內憂外患緊急之際、遽然作此暴舉、其侮辱黨國、塗炭人民、誠令人髮指、且陳李等在黨國中、有相當歷史、故粵方除繼續努力、採用政治方法、冀陳李幡然憬悟外、一面從事於佈防工作、以免共黨乘機擾亂、設萬一不幸、與陳李方面接觸、則粵陳悉遵黨國之意旨是從、外間謠傳閩粵互不侵犯條約之說、殊爲無稽、

楊氏返滬　某君繼稱、前接楊德昭氏來電云、准於今日飛京、明日當可返滬、如有其他事務、至多勾留一日、即將轉道南旋、報告一切云、

財孔昨晨抵滬
否認在滬召集財政會議

（中央社）財政部長孔祥熙氏、于昨晨七時由京乘坐夜快車抵滬、孔氏抵滬後、即返西愛咸斯路休息、各報社記者於十一時投刺晉謁、詢以關於（一）閩事、（二）外報傳稱中委胡漢民氏、將赴桂另有組織、（三）財政部派稅務署長謝祺赴粵、徵詢粵方對於徵收洋米稅等問題、孔氏均無切實答覆、惟謂報載云云、蓋非事實、孔氏語竟、即赴中央銀行辦公、

在港與滇桂當局進行另一組織之說、祗稱未卜云、

（大公社）行政院副院長兼財政部長孔祥熙氏、於前日夜車出京、昨晨八時許抵滬、大公社記者特赴西愛咸斯路孔氏私邸、晉謁時孔氏已準備赴中央銀行辦公、即在車次作下列之簡單談話、（記者問）閩財部以徵收洋米進口稅事、特派統稅處長謝祺赴粵疏通、其進行如何、（孔氏答）此事早經立法院於兩月以前通過、不日即將開始徵收、（問）孔部長來滬是否係應銀行界之邀、舉行財政會議、（答）財部設於南京、即使需要召集財政會議、亦須在京舉行、何必在滬會議、該項傳說自屬不確、

閩浙風雲日緊
溫平客貨銳減
上海福州線爲外商獨攬
因時局關係貨運亦甚少

（新聲社）自閩變發生後、交通部令飭本國各輪船停止靠泊閩省沿海各口岸、貨運遂被外商獨攬、閩浙邊平陽溫州等處又因形勢緊急、均止辦客貨、茲誌詳情如下、

滬閩線　上海福州線自招商局之泰順輪、三北公司之萬象輪、常安公司之華安輪、先後停航後、惟外商各輪船因國際關係、照常行駛、獨攬客貨、英商怡和公司之捷陞輪、昨日照常由滬開福州、奈因福州時局關係、駐滬閩幫、少辦客貨、故捷陞所裝貨物頗少、至於日商大阪汽船會社行駛基隆福州上海青島大連天津之盛京號長沙丸福建丸、亦照常行駛、

滬平線　上海平陽線、爲滬興輪公司之新瑞平輪、達興商輪公司之三江輪廣興輪、總計四艘、平陽地處浙閩之邊、適浙閩交界之汾水關、爲浙閩大道、新瑞平及瑞平兩輪抵平陽後、本須再駛福建省屬之沙城、今已停止、改駛至平陽爲止、由滬至溫州楚門瑞安平陽各地客商、今已停辦貨物、

滬甌線　上海溫州線爲國營招商局之廣濟輪、嘉禾輪、聯安航務局代理之益利輪船公司之益利輪等、溫州處浙閩邊境、軍事上頗爲重要、自浙閩形勢吃緊後、該地謠言甚熾、且爲浙之海口、南卽輪安平陽、故駐滬溫州幫辦貨減少、各商號對於辦貨放賑、格外愼重、今招商局等輪船、雖仍照常行駛、但貨運較前大減矣、

各方紛紛請討閩逆
陳調元萬福麟等各將領請張撻伐

（中央一日南京電）粵民衆救國聯合會通電各方聲請討伐閩逆陳銘樞等、

（中央一日南京電）又首都各校抗日會一日通電全國、請一致聲討閩逆、

（中央一日南京電）黔將領猶國才等痛恨陳李等背叛黨國、喪心病狂、電京請中央迅頒討伐明令、以彰國法、

（大同南昌通訊）陳銘樞等喪心病狂、竊據福州、叛黨禍國、各忠將領莫不憤慨異常、紛電蔣委員長請纓討伐、行營昨又接陳調元萬福麟等卅電、請即討伐、陳萬等電如下、

陳調元電　（銜略）鈞座、養戌漾三電令敬悉、同奉救國圖存、時危責重、普天公憤、誼在袍澤、露布聲討、心酸兼拚、陳銘樞等、昔本總理信徒、盡瘁黨國、近乃陰謀狡毒、尤復竊據福州、假抗日以事仇、藉剿匪而聯共、裂旗叛黨、罪證昭焰、國民可辜、瀆茲凶慝、誠神人所共憤、吾黨所不容、定難扶危、責在我黨、當自恪遵迭令、迅飭所部、努力剿匪工作、更當督飭師旅、靜候征調、赴湯蹈火、義所不辭、整甲枕戈、佇候明令、職陳調元率師長李松山、阮肇昌、副師長楊名芳、梁鴻恩、旅長劉振清、張彬、譚經國、施中誠、叩徑印、

萬福麟電　（銜略）鈞座、養密敬悉、陳銘樞等喪心病狂、勾結共匪、危害黨家、數大同憤、有責、自應合力防範、以遏亂萌、職萬福麟叩有印、

劉湘原電　（銜略）鈞鑒、養千養西南電、後先奉悉、福州開會組府各情、極深駭詫、當此內憂外患緊張時期、舉國上下、同心努力、猶懼無以圖存、而陳李蔣蔡諸人、公然易幟倡亂、破壞統一、破壞剿匪、實爲全國之公敵、應請中央迅即嚴令討伐、以振綱紀、而遏亂源、謹復、伏乞鑒察、職劉湘叩卯、

田頌堯電　（銜略）鈞鑒、虞據報傳李濟深陳銘樞等、妄在閩妄組僞人民政府、廢棄惟一救國之三民主義、評讟先總理、擯棄國旗、背叛中央、不惜倒行逆施、以爲舉國同仇之共匪張目、在此國難嚴重之時、爲虎作倀、客叛徒詩僞爲患、堯雖遠在西陲、苦勤經年、義憤塡胸、誓除逆黨、力所能盡、一切惟命護遵、上陳即祈垂察、職田頌堯叩有印、（十一月三十日）

廢戰大同盟對閩變
將有重要表示
電閩請勿造成內戰局面

（中時本埠訊）廢止內戰大同盟、自閩地發生政變後、該會曾電閩勸阻、現該會以閩中變界之處、已成劍拔弩張之勢、戰機一觸即發、特於昨擬定通電兩則、交該會常委吳鼎昌、錢新之、杜月笙、林康侯、王曉籟等檢閱簽字、日內即可拍出、記者昨在該會探悉、兩電大略如下、（一）電閩省、略謂十九路軍在滬過去歷史、爲全國人民所贊許、今因政見而造成內戰局面、調兵遣將、不顧民困、擾亂地方、似於道德有傷、且閩地諸要人、在滬曾一致表示贊同本會宗旨、而現時竟背道而馳、與理亦有不合、（二）對中央請以和平解決政見云云、

中央將查禁讀書雜誌
因其爲社民黨之宣傳物

（本報一日南京電）據記者刺悉、中央宣傳委員會以上海神州國光社出版之「讀書雜誌」、素爲社民黨之機關刊物、宣傳過激思想、麻醉青年民衆、現在供職叛黨組織中之胡秋原、徐翔穆、彭芳草等、均該雜誌之編緝之幹、所載文字攻擊我革命政府最烈、此種立場、實爲社民黨第一階段之政策、一即聯日容共是項刊物、殊應予以嚴厲禁止、聞中宣會即將該雜誌社予以查封、禁止流行出賣、

滇省民營箇碧鐵路立案

（中央一日南京電）滇省箇碧石鐵路、係商民集股經營、路線起於箇舊縣、經蒙自鷄街達碧色寨、與滇粵路啣接、其第一二段均早告成通車、第三段明冬亦可完成通車、定名爲民營箇碧石鐵路公司、已向鐵部呈請立案、

吳鶴齡昨謁汪報告
接洽自治經過
各王公駐京代表昨返京

（本報一日南京電）蒙古各盟旗聯辦事處主任吳鶴齡、前隨黃部長等入蒙接洽自治、現以圓滿解決、奉令於前日先行返京、向中央報告、記者頃據該處某委員談稱、吳主任於東（一日）下午一時晉謁汪院長、報告內蒙自治會果結情形、辭出後、將至軍委會參謀本部蒙藏委員會等機關詳爲報告、至前與吳氏同往之蒙古各王公駐京代表陳慶揚、蘇靈臺、富保加等、亦於東（一日）下午三時由平返京、

立法院昨會議

（本報一日南京電）立法院一日上午九時舉行第三屆四十次會議、出席委員朱和中等七十四人、主席孫科、秘書長梁寒操、討論事項、（一）審議修正全國經濟委員會組織條例第四條條文案、議決照原案通過、按第四條條文係規定經濟委員會常委人數由三人修正爲五人、（二）審議印花稅法草案、議決付財政委員會會同民法商法刑法三委員會審查、（三）審議修正民國二十二年湘省公債條例第七條條文案、議決付財政委員會審查、（四）審議修正行政訴訟法第二十一條條文案、議決付法制委員會審查、（五）審議修正行政訴訟條例第一條條文案、議決付法制委員會審查、

國府公佈修正
公務員懲戒法條文

（本報一日南京電）國府一日令、茲修正公務員懲戒法第三條條文公布之、此令、修正條文第三條懲戒處分如左、（一）免職、（二）降級、（三）減俸、（四）記過、（五）申誡、前項第二款至第四款處分、於選任政務官及立法委員監察委員不適用之、第二款處分、於特任特派之政務官不適用之、

外人遊歷內地規程
外內兩部正會商擬訂

外交部前據交通部咨、據歐亞航空公司呈請、核示外籍乘客前往內地、是否應備護照、請查核見覆等情、該部昨特咨復交部云、「查所有外人前往內地、須有內地遊歷護照、或內地遊歷簽證、此項遊歷護照、本部各省市政府皆可發給、由各國領事亦可自發、但須經本部或吾地方官查驗蓋印之後、方爲有效、至于簽證、係就該外人所持入境護照註明、前往遊歷省分、蓋印證明、與內地遊歷護照同等有效、外籍航空乘客、既係前往內地、自須同樣辦理、以憑稽考、而資保護、該公司若于外籍乘客先行驗明有無前往省分遊歷護照或簽證、再行售票、藉以輔助地方當局稽查所不及、自此問外、至關于外人遊歷內地應行遵守之各種規程一節、外人遊歷內地尚無根據條約辦理、尚未定有專章、現正由本部與內部會商擬訂、相應咨照飭遵照」云、

褚會在京
昨宴狄考勃拉
狄昨謁汪定今日赴平

（中央一日南京電）褚民誼曾仲鳴、一日午敬宴法名小說家兼名記者狄考勃拉、並邀首都新聞界文藝界作陪、到中委張繼、立委謝壽康、法使館秘書波池、及新聞界文藝界共六十餘人、席次由褚致歡迎詞、次狄氏答詞、末由中央社記者致詞而散、狄午後時謁汪院長、定二日乘車赴平遊覽、

中英庚款董事會今開會
討論導淮借款

管理中英庚款董事會、因討論導淮委員會撥借庚款九百萬等事宜、特定於十二月二日（即今日）下午三時、假座香港路四號銀行公會、舉行第十八次常務會議、提出討論、董事長朱家驊、亦於昨由京來滬出席、聞常會中、除討論導淮會撥借庚款九百萬元外、尚有留英學生人數及庚款息金、補助吾國文化事業等兩項議案、亦須詳盡研討云、

財部鞏固
華北戰區公債基金

（中央一日南京電）財部爲鞏固華北救濟戰區短期公債基金、特令長蘆運使續徵附加農田水利基金、至二七年七月底爲止、按月撥基金會保管、

平政委會改組
經費較前增黃電平報告

（申時一日北平電）政委會今電京、報告政委會遵新會改組、今日實現、黃郛制改組告成、建設討論會午前召集全體職員訓話、設政委會對門、將伯誠所言如前在民大所講三三舊宅、直轄於黃、開除在野要人、位置討論會外、共裁去數十員、添百餘、調查處主辦要位、置參議廳、及顧問、任徐鼎年、爲黃師、現得諮議、三等人物、副溜調在漢、諮議廳於參議廳、責處、顧問多屬外交家、建設討論會、除常務會員王樹翰、張志潭湯爾和三人外、其餘會員十餘、盡在野名人、經費將較前增、

（中央一日天津電）于學忠今晨召集各界、向南談話、商維持津治安、當局並以炸彈案屢集、不時發生、妨害地方、令各機關嚴屬防止、認眞檢查行人、

（申時一日北平電）黃郛

馬可尼
遊覽長城名勝
交朱電袁良詢馬行期

（本報一日南京電）無線電發明家馬可尼夫婦、一日抵平、稍事遊覽長城名勝即來京、交長朱家驊一日電袁良詢馬何日到京、約留幾日、以便籌備歡迎、

張伯苓北返

（中央一日南京電）張伯苓爲冀教費事、來京謁財孔數王、一日事畢定二日北返、

西北農林專校
開始建設農場
勞大經常費撥充八萬元
政府月撥四萬元置器具

（本報一日南京電）籌備已久之西北農林專校、自本年七月間由林主席、戴院長會同籌備主任王玉堂等赴西安勘察校址後、卽決定在武功縣設立農場、並一面由王玉堂南下接收勞動大學、以備將勞大餘款着手開辦、茲據記者探悉、該校農場業于上月間開始興工、第一步計劃、先將農場成立、然後進行林場、與牧場之設施、現時經常費撥充者計八萬元、專爲建設之用、其餘由政府按月撥四萬元爲購買應用器具

蔣令撫輯匪區民衆
防利用貧農打倒中農
致匪區民心根本動搖

（中央一日南昌電）贛閩自赤匪割據以來、因物資缺乏、內部大起恐慌、匪僞政府無可如何、乃懸賞貧農前往中農家搜劫、並舉行分田運動、利用貧農打倒中農、抱同歸於盡宗旨、致匪區民心、根本搖動、蔣據報後、當飭令省府轉飭各縣設法撫輯匪區民衆、

八省市糧食會議
鄂湘代表復電報到

（新聲社）八省市糧食會議、定本月六日、在滬舉行、地點在福佑路萃秀堂、本市社會局曾呈請行政部、轉飭各省市屆時派員出席、總司令部昨復令、謂已通令辦理、社會局接得湖南湖北二省電告、准時派員出席討論、餘如浙江、江蘇、江西、安徽、福建、等五省、尚未報到云、

內蒙自治區將先
設區府籌備處
李松風昨晨由綏返平

（申時一日南京電）內蒙自治區府未成立前、決先設置區政府籌備處、組織法經立法院程序後、即可正式成立、

（申時一日北平電）李松風等、今晨子刻抵平、黃紹雄超不擬今夜離綏返、各旗代表王公等、今起分批離綏、

日輪信箱私運郵件
違背公約之
郵局將遵規定取締辦法轉行遵照

（日日社）自日本嗾使造成東北僞偏政府後、我中央當局即下令停辦東三省郵政、飭交通部造收報告、行駛我國境內之日輪信箱、查獲未貼我國郵票之郵件、私運東省、實屬違背公約、亟應設法取締、茲據郵局得自京方消息、倫敦國際郵政公約規定、「在船上發寄之郵件均一律照該船規時停泊所在地之國家郵章辦理、並黏貼該國之郵票」至違反此項辦法、交寄之郵件、自可按照該船停泊所在國之法律辦理、惟日本在我國之領事裁判權、尚未撤銷、施行取締、應付困難、而海關人員、在停泊我國之各國輪船上、有檢查漏稅貨物之權、對於私走郵件、向亦嚴密注意、關於預防辦法、應由郵局函請海關轉飭所屬、隨時格外注意檢查、如經查獲即由海關扣留、送由郵局逕向有關係之輪船公司、提出抗議、並使補貼我國郵票、以期嗣後不再發生、上項辦法、已由交部飭知郵政總局轉行遵照云、

要聞簡訊

（中央一日南京電）騎兵學校戰術科、一日開學會、該校並定二日舉行馬會、各項技術、

（中央一日長沙電）何鍵對閩變發出感電、擁護中央、處置辦法後、各方來電贊佩、何已令飭所屬嚴防反動份子來湘祕密活動、以保治安、

（中央一日天津電）海河工程委會決於本年底結束、惟該會之工程處再行延長一年、保護已成工程及進行新工程云、

（中央一日南京電）教部准新華藝術學校立案、

（本報一日漢口電）王樹翰等赴贛謁蔣、

（中央一日長沙電）省黨部全體委員會、一日晨出發萍鄉協剿、所屬黨員赴站歡迎、

（中央一日南京電）陸軍

時人行蹤

（中央一日南京電）孫科夫人陳淑英及實業次長劉維熾、一日夜車赴滬、立委馬超俊傅秉常一日下午五時赴滬、

（申時一日南京電）張群、邵力子今晨偕隨員同乘昌興輪赴贛、渠等蔣請示意見、

（中央一日南京電）葉楚傖、一日早車赴滬、褚民誼、劉瑞恆、彭學沛、傅汝霖、鄒琳、李君樸晚十一時車赴滬、唐有壬正午乘郵航機赴滬、

社評　日本之國際環境與黷武主義前途

春

日本自維新而後，國勢蒸蒸日上，迨一八九六至一九〇四年十年之間，連續戰勝中俄兩大國，遂得躋於世界列強之林。以數千年來生息孤島，在歷史上未曾征服過任何大國之民族，今居然於大陸上一揚威武，則在其一部分國民之心理中，驕滿自大，睥睨一世，不言而喻。在國民心理上既深中誇大狂之毒，益以數十年來日政府對生殖之獎掖，人口激增，以區區十四萬方英里之數島中，幾達六千萬人，復因工業之發展，一方深感原料取給之不足，一方又亟須開闢國外市場，於是因經濟生活上之需要及偏狹的國家主義思想之過度發達，乃造成軍閥黷武主義之凶燄，而積極圖謀對外侵略之進展。日本之黷武主義，由二十年來對華之武力政策觀之，屢試皆有相當之成功，而尤以九一八事變為甚。九一八以後，日軍閥之氣燄益不可一世，種種舉措，不惟將我視為其保護國之一，亦且侵擾蘇聯，傲視美國，浸假而退盟與世界為敵。近且與英美競爭海軍比率之平等，並倡所謂亞洲門羅主義，以東亞領袖自居，其驕滿顢頇之態，已表現盡致。

日軍閥之黷武迷夢，現正如脫韁之馬，在未遭受相當打擊以前，斷無冀其有覺悟之一日。其在國內，反對勢力已無抬頭之可能，國民思想幾完全被其宣傳所麻醉。觀於對國策主張持重之政府大員，動被暗殺，其一部分青年之偏激行動，乃正為軍閥張目，於此可以見其國民思想趨向之一班。是故在其國內，無論左右翼各黨派，現均無力以糾正軍閥之盲動，而任其居於絕對統治之地位，以為所欲為。

然立國於今日之世界，一國內政與外交，常受國際環境之影響，而非完全可自由決擇也。日本侵略東北之成功，乃九一八當時之國際環境有以使之然，而今則時移世變，日本之國際環境，殆已不復許其黷武主義者孤行一是，以遂其大欲矣。美蘇國交之恢復，固可予其方張氣燄以打擊，而最足阻礙其黷武主義之發展者，厥為國家主義下之世界關稅壁壘所予日本商品市場之影響，而反映在國內財政上之景象。黷武主義下之龐大軍費預算，以財政收入及所負國債總額衡之，倘無國外廣大市場以刺激國內產業之繁榮，營養一般國民生計，以培養稅源，則日本人民已不勝其負担，更何有餘力以供軍閥膨漲軍備。在英帝國領土以內，以日印會議情形及倫敦政界空氣觀之，最低限度亦須限制日本商品之輸入，而不能任其競爭。在意荷各國，亦正謀防制日貨之傾銷。他如在美在俄，更無日貨發展之餘地。如是則雖亟謀回復並擴充對華市場，以為日貨傾銷之尾閭，開發東北原料，以培溉其工業，然開發東北既非短期所得奏效，中國市場亦非可由一國壟斷。是其國外市場之危機，亦即其國內產業之危機。產業衰頹，直接間接，影響於財政收入者至大。日本明年度新預算案軍財閥爭執之長期僵持，已足見其財政上捉襟見肘之象。然而吾人知年來日本之國外市場，除對華而外，尚均未有顯著之進展，倘再遭各國繼起抵制，因商業之衰落，必使財政益陷窘境。則日軍黷武主義之夢雖酣，亦將被經濟制決其運命，而為事實所阻阨也。

瀋陽外商不振

（電通一日瀋陽電）最近日商在瀋陽之活躍狀態、非常可驚、事變前呈非常盛況之外國商號、被其壓迫、陷於營業不振、十一十一兩月中閉店或讓渡權利、撤回天津上海者、英國系有德利公司等二公司、美國系有光裕油行、德國系有孔雀公司等五公司、法國系有龍登公司、荷蘭系有荷蘭燊港公司、諾威系有國光公司、均係經營機器、樂品、羅紗老布、醫科器具等、因排日終熄價格低廉價之二原因、漸為日貨所壓迫、尤以荷蘭燊港公司、因外人全部撤回其金融機關之荷蘭銀行、撤回上海、致蒙十餘萬元之損害、

津浦路推行國音電報

（本報一日南京電）津浦路局設立國音電報推行委會、日內即在沿線各站設立國音電報傳習所、分兩期進行、先令員司入所練習兩月、畢業全路即採用國音電報、傳遞行車通信、

日新預算案果然引大波瀾
齋藤內閣將總辭職
大角高橋態度均極強硬齋藤無法調停
高橋業正式辭職荒木態度又忽然大變
明日閣議恐將出諸總辭職

（電通一日東京電）明年度預算問題、因大角海相與高橋藏相之強硬態度、頓生糾紛、高橋藏相又堅執主張、毫不相讓、致現內閣形成二派對立、政局果然瀕於危機、齋藤首相為打開計、今晨訪問高橋藏相、但藏相依然不改強硬態度、且明言財政當局不能再加考慮、致首相不得已乃辭出、更於閣議、在首相官邸、首相與藏相、更加三土鐵相、三人鼎足而談、經討論結果、藏相謂不能再讓步、以危吾國財政之基礎云云、堅持第二次再定案、不允讓步、致絕妥協之途、首相亦祇能任之自然、無能為力、然預算閣議、雖明日繼續開會、若大角海相與高橋藏相、仍固執不讓、則陷於不可收拾、齋藤內閣已陷於危機、

（電通一日東京電）今日下午三時、齋藤首相三次赴赤阪私邸、訪問高橋藏相、對於復活要求、要求讓步、此會見若藏相不允讓步、則內閣不待明日之閣議將出諸總辭職也、

（電通一日東京電）明年度豫算第二次查定案昨日提示各省、而各省之復活要求依然猛烈、昨日之臨時閣議、無何等決定而散、由各閣員間繼續折衝、大藏省態度仍極強硬、以總額二十一億六百萬元為最合之線、以上不能再行讓步、然陸軍方面、始終主張計上關於農村積極對策其他內政問題之追加豫算、大角海相雖言諒藏相之苦衷努力節減、然對於復活要求實現、仍持強硬態度、故豫算會議之前途未可樂觀、

（電通一日東京電）海軍省昨夜徹夜整理復活要求之計數、於今晨方獲最後案、已於下午交與大藏省、要求額在八千萬以上、對於經大藏省承認之四千四百萬更要求三千七百萬、海軍方面即以為最後之事務折衝云、

（電通一日東京電）盛傳辭職說之後藤農相、昨晚在官邸否認、謂余並無辭職之事、此說何來、殊屬無稽、豫算閣議尚未完畢、對農林省豫算決為最后之努力、明日閣議席上余將充分陳述意見、總之余從大局的見地希望豫算圓滿解決、目下不能說到辭與不辭、

（電通一日東京電）鈴木侍從長、昨晚訪首相會談卅分而去、係關於目下糾紛中之豫算問題、恐日皇下問之際有以奉答、特聽取經過云、

預算閣議延至明日

（電通一日東京電）今日之定例閣議、預定以預算案為議題、於上午十時開會、因海軍農林二省之查定案尚未獲得諒解、致齋藤首相憂慮閣議之糾紛、因於上午八時五十分赴赤阪私邸、訪問高橋藏相、討論對策、結果今日閣議決不提議預算問題、後於十時四十分開會、首由齋藤首相謂、預算問題希於下午之閣議審議云云、大角海相乃要求謂、海軍省之預算、目下在研究中、因不及調查、望延期云、山本內相因提議謂、然則不若於明日上午十時開預算閣議、各閣員亦無異議、故預算閣議延至明日開會、乃於十一時十分散會、

一切調停全歸無效

（電通一日東京電）今日定例閣議後、齋藤首相在別室與山本內相與三土鐵相會見、討論陷於危機之預算問題之打開策、結果三土鐵相與後藤農相、更與大角海相荒木陸相會見、傳達首相意見、後雖經熟議、仍未獲結論、乃再與首相交換意見、如是在明日之預算閣議前、一切準備工作及調停運動、恐將歸無效、因此所可期待者、僅大角海相與高橋藏相、或能一致之一線希望耳、

（電通一日東京電）第二次預算閣議未得何等成果、包含危機、延至今日之閣議、高橋藏相、有堅固之決意、謂從大局的立場、已忍所難忍、承認多額之復活要求、故決始終死守第二次查定案、然大角後藤兩相、仍持強硬之態度、已成對立之狀、首相觀此險惡之空氣、將於本日閣議前召高橋大角後藤三相、努力勸說、以期打開難關、惟目下首相調停、似頗困難、結果惟有延至後日、事態極堪重視、

（華聯社一日東京電）今日之閣議並未提起預算問題、閣議後首相挽留荒木陸相、大角海相、三土鐵相及山本內相再議對策、首相先與三土鐵相及山本內相會談、首相仍請兩相勸財部再撥款解決、兩相剖明財政之窮困、解說財長之苦心、反促首相勸農相及海相顧全國家財政之全局、首相乃入別室與大角海相及荒木陸相會商、大角海相仍主張三千五百萬元、為最少限度之要求、海軍部亦不能再退讓、結局尚不得解決而散、首相則再訪高橋財長、請財長維持政局、忍痛撥款解決、財長不允、並表示其去留云、海軍若不顧全國家財政、財長惟有退職以謝海軍、首相竟無所得、下午五時四十五分再訪荒木陸相、求其調解、一切之爭執、待明晨閣議解決、

（華聯社一日東京電）日政局為財政問題甚緊張、今日上半天之空氣、盛傳海軍省與農林省或將讓步、至下半天空氣轉壞、海軍當局再提出三千五百萬元之新要求、而財部當局答云、財部事務當局已不能決定、此事須待閣議解決、遂不接受其議、於下午五時竟均返家休息、三土鐵相談云、雖說是三千萬元左右之爭、但為國家財政前途計、財政當局之態度應認為正當、高橋財長謂、若不顧全財政之前途、盡量發公債、應付軍部之要求、一兩年後為通貨膨漲、物價續漲、則由中產階級變為無產階級、到此時欲取增稅政策補救已來不及、須仿意俄採土地國家政策、行大變革、日本自古以來、以提高生活為國策、使無產階級變為有產階級、而海軍之政策、結果將使國家自走絕路、一切問題讓於明日之閣議決定云、

高橋藏相正式辭職

（電通一日東京電）高橋藏相雖經齋藤首相數次之懇請、及經同僚之調停、均堅執不讓、堅持第二次之查定案、高橋藏相以下列之理由、今日向齋藤首相表明辭意、帝國之財政、如今之窮乏、乃國家之重大問題、雖經再三言之、而猶要求第二次查定案以上之金額、實出所料、因此不能再留云、齋藤首相因此甚狼狽、設法懇請高橋藏相之自重、同時似請藏相撤回辭呈、今日下午之往訪、聞即為此云、

（電通一日東京急電）齋藤首相雖三次與高橋藏相會見、請求讓步、高橋藏相亦以個人主張未能容納、因於今日下午正式提出辭呈、如是則齋藤內閣恐將提出辭職書也、

（電通一日東京電）確聞高橋藏相於今日下午提出辭呈、齋藤首相現在慰留中、

（電通一日東京電）高橋藏相之提出辭呈、頗為重大之事實、因此各閣員均極度緊張、互相討論、但議題並非為書面之預算問題、而為如何對付高橋藏相之辭意云、

荒木態度忽然大變

（電通一日東京電）預算問題愈益糾紛、政局呈混沌狀態、陸軍則對現內閣頗不滿、以為若是顯見現內閣無根本國策、尤以由內政會議及五相會議之經過觀之、發生現內閣無打開非常時能力之見解、從來抱維持現內閣態度之陸軍、觀此態度之急變、今後荒木陸相之態度、頗堪重視、

（電通一日東京電）明年度豫算查定之際、因陸軍資材整備問題　陸軍對大藏之折衝中已作成難關、然荒木陸相從資材整備、不僅充實兵器、人的要素之向上亦為急務之見地、痛感有振興農村之必要、昨與首相會見時、付進言請於豫算決定後再開內政會議、首相答以政府將以誠意討論內政問題、旋陸相語記者曰、豫算是否就緒目下不能明言、然苟更將內政會議深入一層、豫算當迎刃而解、要之豫算編成後、再開內政會議、乃為當然之舉、一切問題、在於此後云、

（華聯社一日東京電）荒木陸相自第二次預算閣議以來、其態度甚和緩、極力調解海相與財長之爭執、惟雙方仍堅持不下、聞今日下午以後、陸軍部內之青年軍官、急變其態度、促荒木陸相支持海軍省、齋藤首相今日與高橋財長會談三次、下午三時卅分、首相與財長作第三次會見後再訪荒木陸相、此次會議僅三分鐘、政界認為陸相已變其態度、政局前途已十分混沌、都料明日中將有政變、

日警視廳拘留越規小學校長

（電通一日東京電）因小學校教育者醜事頻出・着手征伐不正小學校長之警視廳已拘留小石川小學校長郡司宗雄、板橋第小學校長東條欣一、帝都教育會理事長井上善人三名、其他如板橋第四小學校長松本常太郎、亦在召喚審訊中、問題將更進展、有波及府學務部市教育局之勢、

英將廢棄日英通商條約

（電通一日東京電）廿九日開會之英國下院、決議排斥日貨者、或為將來廢棄日英通商條約之地步、日本外務省重視此事、注視其後之形勢、支持此排斥日貨運動者、為保守黨、豫定明春劈頭舉行之日英協議會之開會前、英國方面或提出廢棄條約之通告亦未可知、蓋鑑於日印條約廢棄於日印交涉頗為有利之事實、故日英交涉亦可同樣先行廢棄日英條約、然有謂此條約廢棄論、係一面以條約廢棄為口實、結果將提出訂立日英互惠條約者、要之日印會商、將告結束、日英會商之前途又將阻礙橫生云、

日人宣傳之全滿汽車交通

（電通一日長春電）滿洲國交通部、樹立汽車網完備之計畫、與鐵道交通網、相輔而成、決定大同三年六月以前於全國設立十六線之國營汽車運輸事業線、熱河省內已完成且開車者為北票承德間二一三基羅、朝陽赤峯間一八七基羅、凌源綏中間一三基羅、哈爾濱同江間六九五基羅、亦已完成、可於十二月開車、此外豫定線為安東城子疃線二一六基羅、奉天撫順線四三基羅、柳河通化線九八基羅、北山城子線三七基羅、新京吉林線一一一基羅、新京扶餘線一六四基羅、

日拉浜線完成

（電通一日哈爾濱電）自本春進出哈爾濱以來、一意進行拉浜線之鐵道工線、來月七日、可以完成、蓋拉法店哈爾濱間全長二六八基羅之拉浜新線、去年六月將全線分為十一工區、一齊開始工事、其間雖遭遇六九〇朱之大平嶺隧道工事松花江大鐵橋架設工事等之難工事、因近代科學之應用及人的協力之運用、鐵道建設之大事業、極順利進行、而日滿間之距離、將更縮短、

廣田勸其國人 勿因內爭誤國策
今日為對華之最好機會

（華聯社一日東京電）廣田外相昨日在內閣會議席上、力爭非常時外交經費、並勸各閣員顧全大局、勿使政局搖動、廣田外相謂、對華政策已得良機、閩省宣布獨立、今乃日方施策之絕好機會、華人注重日方之政變、如果為國內政爭、致失千古一時之良機、國家之損失太大、對美、俄、英等之外交工作、亦立最關重要之時機、切望各大臣審慎討論、

日外務省決新設美洲局

（電通一日東京電）鑑於對美關係重要性、將外務省內之歐美局分為歐洲局與美洲局二局之計劃、因豫算關係、決移動既定經費、以為新設之費、已得大藏省之承認、新設費為五萬七千元局內設專任局長、及北美南美移民二課、又哥倫比亞公使館、綏芬河領事館、亦決定新設、以移動既定經費允之、

日在日內瓦新設總領事館

（華聯社一日東京電）日政府自退盟後、駐國聯之代表部亦同時撤回、嗣後新設國際事務局、今日又在日內瓦開設總領事館、調駐比利時大使館參贊橫山正奉任總領事、辦理國際文化連絡、並監視國聯之對遠東政策、

台北中華會館決定・華僑學校簡章

（華聯社台北通訊）台北十一十月十九日午后七時中華會館教育委員會、於半、在會館會議室開會、礎商華僑學校組織簡章、決定如左・

一、名稱　台北華僑學校、

二　校址　暫時設在會館后樓、

三、學級　依據中國現行法規定小學編制法高初六級制、先開辦初等科一二學級、每級五十名

四、學生年齡　自七歲至十五歲止係華僑兒童、

五、學費　一名每月一元、對于貧苦者有減額免除之特例

六教材（初等科）國語、自然、社會、算術、唱歌、美術、工藝、日文、英文・體育之十科目（高等科）國語、自然、社會、算術、歷史、地理、公民、唱歌、美術、工藝、體育、日文、英文之十三科目

七・名譽校長推薦張惠南氏、教務主任林梧材氏、另外教師三名後日選定之

八、經費　先預定開校費二千元、其他仰給自由認捐及學費

以上當夜滿場一致可決、但此議案係簡單、不日須呈領事館、然後與督府學務時局折衝開辦事宜云

日本經濟之發展惹起歐洲大反感
意報主張意與各國共同防範之
德報謂南北美富源不應資諸日

（哈瓦斯社一日巴黎電）「晨報」據羅馬訪員消息、謂日本經濟之發展、極為羅馬所憂慮、意大利各報、滿載奇異之數字、以證明日本傾銷政策之危險、例如日本所造之脚踏車、僅售五十里爾、電燈每枝、僅售二十五生丁、竟論重量出賣、然此猶不足為意國害、意大利之所最為憂慮者、一為日本棉織品壟斷亞洲市場、一為遠東人造絲侵入意大利、意國各報、謂欲阻止日本商務之侵略、惟有由意國與其他各國感受同一威脅者、在商務上樹立嚴緊紀律、以防範之、例如蘇俄等國、即以反對日本為利者、意大利即應與之聯絡、據聞意相墨索里尼、將在德俄兩國之間、自任斡旋、俾英互相接近、藉以鞏固意大利在東歐之地位、又聞意大利將為蘇俄及敎廷斡旋、俾彼此對於宗教問題、得以妥協云、

（哈瓦斯社一日柏林電）柏林十二報發表社論、標題為「日本其果實行傾銷乎」、略謂「拉丁美洲各國、在實際上賴兩三種貨物之輸出、以支持其經濟、自歐戰以後、此種貨物、在歐美兩洲市場銷路日狹、南美各國、遂不得不以廉價售于亞洲市場、日本實業家、取得此項廉價之原料、更易振興其實業、而其出口商業、遂日見發達矣、假以時日、恐西方各國、在新舊大陸之勢力、均將為日本所摧毀、南北美洲有多量之小麥、羊毛、與石油、以廉價售於亞洲、以助成日本商業之傾銷、實為大錯、與其如此、何如開門戶、廣納歐洲移民、以開闢新大陸不毛之地乎、易詞言之、即南北美洲與其以無數富源資諸日本、何若以之給養白人之為愈乎、最近巴西與日本訂立協定、日本向巴西購買珈琲、棉花、而日本則為之代造軍艦、以抵物價、由此可見南美各國、有經濟發展力、而不知即用、轉令日本坐收其利云云、

美政府擬加緊收買國外現金

各銀行儲蓄存款數激減 羅氏準備設法抑低美元 摩萊主行統制通貨膨脹 由聯邦準備銀行發鈔票

（哈瓦斯社一日紐約電）據紐約泰晤士報訪員官稱、華盛頓政府、擬加緊在國外收買現金、該訪員又謂從羅斯福總統與聯邦準備銀行總裁勃拉克、在溫泉所作談話中、可知政府已準備設法抑低美元價格、以使國際貨幣匯價、歸於平衡云、「美國銀行公會報」則謂各銀行儲蓄存款數目現在漸見減少之勢、查本年六月三十日止、美國各銀行存戶總數、爲三千九百二十六萬七千七百三十三人、共計存款二千一百四十萬零二千四百萬美元、此數較一九三二年、減少百分之二、八較一九三〇年則減少百分之二四、八云、

（哈瓦斯社一日紐約電）紐約泰晤士報、轉載前副國務卿摩萊教授在下期「今日雜誌」斯發表之一文、文內摩萊預測美金可暫時穩定、同時並施行「統制的」通貨膨脹政策、其法係由聯邦準備銀行、在市面發行鈔票、而以公共工程庫券作準備金、摩萊以爲此種方法、較勝於完全放任之通貨膨脹政策、又謂各大國均當恢復金本位、或採用金銀複本位制、故彼提議與列强訂立協定、就國際基礎、穩定美元之價格、俾令各種主要貨幣、恢復其原價、其結果則可使國際物價增高云、關於銀問題、則以爲倫敦經濟會議議員會主席畢德曼在會議中之提議、可予以接受、如同時採行逐漸收買白銀之計劃、亦無不可、摩萊又主張在歐州各國錢幣中所用之白銀、及以白銀付還債務時、均應恢復白銀之舊有成色云、

羅氏貨幣商務政策 將受雙聯攻擊

國會重行開會之期日近 白銀運動呈活躍

（國民新聞社三十日華盛頓電）觀察時事者、逆料現因不滿意美總統貨幣政策者日衆、即政府之商訂互惠關稅政策、恐亦將連帶在下屆國會內受政治性質之攻擊、倘若總統請求擴充其與他國談判之權、則恐其貨幣與商務政策、將在國會受「雙聯」之攻擊云、

（哈瓦斯社卅日紐約電）美國國會休假期滿、明年一月間重行開會之期、日近一日、而主張重用白銀幣者之活動、亦日甚一日、參議員前參院外交委員會主席波拉、自本年春季國會休會以來、不甚活動、現又從新作白銀運動、行將成爲白銀派領袖之一、

勞工聯會反對膨脹策 美資流出達四十億元

（哈瓦斯社三十日華盛頓電）美國勞工聯合會月刊、謂十一月份美國實業情形、頗爲良友、並謂當此節季、失業人數、往往增加、而本月情形與九月相較、尚無變更、該月刊繼將羅斯福總統所行之貨幣政策、加以觀察、謂自美元貶價之後、物價略有升漲、該報對通貨膨脹政策、堅決反對、謂如實行膨脹政策、則實業將搖搖不定、於勞工儲蓄及工資、將發生極壞影響、故政府對於貨幣實行嚴格之監察制、乃必要之舉、自廢棄金本位以後、美元既已貶價、又有人要求實行通貨膨脹政策、致民心惶惶、恐貨幣過於膨脹、醸成戰後德國之現象、勞工聯合會月刊、估計自經濟復興法實行以來、美國資本流至外國者、達四十萬萬元、失業人數達一〇、〇七六、〇〇〇名云云、

民主黨繼續攻擊政府 斥工程處欲掩飾失敗

（國民新聞社三十日紐約電）美民主黨要人史密斯、日前抨擊美總統貨幣政策、致受各方責難後、今日復在其主編之新現象雜誌上、著文攻擊政府之救濟、經濟、及貨幣政策、聲稱倘欲盟明年二月十五日有更多之公共工程計劃着手實施、則公共工程行政處有立即完全改組之必要、並指政府新組民政工程處、以期在今冬收容四百萬失業工人一舉、祇因欲掩飾公共工程處之失敗而已、公共工程之組織笨滯、不便運用、未免頭重脚輕、徒忙於文書會、在實行方面、缺乏效能、此外又將政府新政如A、A、A、（農業整理行政處）、N、R、A、（全國復興行政處）、P、W、A、（公共工程行政處）、C、W、A、（民政工程行政處）、F、C、A（農村放款行政處）、R、F、C、（金融善後公司）、及其他機關等列成一表、調侃政府謂其顛似政府中無心肝之教授、顛倒字母、作字謎之戲云、

得孽根之賄 內長斥史氏

（國民新聞社三十日華盛頓電）史密斯攻擊政府後、今日又有內務總長伊克士、斥其因野心未遂、失望之餘、日益怨懟、致其判斷力爲憤恨政府之心所掩蔽、又衆議長雷奈亦稱倘史密斯不欲加入進行復興之隊伍、則不加入可矣、無害隊伍之前進也、此外又有第特羅教士高夫抹者、曾斥史氏攻擊政府貨幣政策、係受銀行家摩根貨以巨款之作用、經史氏辨白後、昨日又在第特羅重申其說云、

四月棉輸出 三五〇萬包

（國民新聞社三十日華盛頓電）農業整理行政處棉花專家强生、今日根據四個月輸出三百五十萬包之比率、統計美國在整個出口季節將可輸出一千萬包以上、在歷年輸出數額中、可占第二位、同時農部發表、本季節初期輸往日本棉花數量之多、爲向來所未見、因此外間遂有日本購棉備戰之說、但據强生言、日本在美所購、幾全屬尋常用以織布之上等棉花、若製火藥用棉、通常屬下等云、

金本位國家謀組經濟集團先聲

比願與法實行互惠稅則 並願與荷波等密切聯絡

（哈瓦斯社三十日比京白魯塞爾城電）希孟外長、午後在衆議院討論比國商務政策、謂國內一般人士、願與法國在經濟上互相提攜、藉以推廣貿易、但所謂提攜、並非指關稅同盟而言、乃係以他種形式出之、譬如採用法財長龐來所主張之計畫、先由經濟狀況相類似之國家成立團體、實行互惠稅則之待遇、但在團體中各國不能於互惠稅則之外、再援用最惠國條款、此項辦法、可以邀請其他國家加入、逐漸推廣、組織此團體之份子、自以忠守金本位原則之國家爲限、例如法國、荷蘭、波蘭、瑞士等國、貨幣穩定與比國相同、比國願與各該國家密切聯絡、以便擴充比國貨物之銷路、及促進比國之發展能力、希孟又主張派遣商務委員團、前往外國、謂政府現已籌備派委員團前往遠東考察、再由比國海運公司用「萊沃包維爾」號商船、陳列比國商品、週遊各國、公開展覽、以補充考察團之效用云云、

英工長在下院 提救濟失業案

（路透三十日倫敦電）工部大臣彼得森在下院提出失業案之二讀、此案以國家對於失業人體健全而未保失業險者、負一種救濟責任爲原則、彼得森演說兩小時、謂此案爲許多年來提交最周詳而最有建設性的社會提案之一、失業保險基金之每年收入、現約支出超過八百五十萬鎊、當現政府初握政權時、支出超過收入六千萬鎊云、

法蘭西銀行金準備續減

國庫短絀正發公債彌補

（國民新聞社三十日巴黎電）據法蘭西銀行每週報告金準備續減一、四六〇、〇〇〇、〇〇〇佛郎、計五星期內已有四、〇〇〇、〇〇〇、〇〇〇佛郎離該銀行之庫藏、現尚存七七、八二〇、〇〇〇、〇〇〇佛郎、故對紙幣之準備比率、已由七九、九五減至七九、一四、

（國民新聞社一日倫敦電）此間金融領袖幾一致謂法國金本位一時尚不致有危險、上月內法蘭西銀行雖減少存金約值英金三千二百萬鎊之譜、但仍有黃金七七、八二二、〇〇〇、〇〇〇佛郎、且因同時該銀行債務減少、故金整備比率上亦不受影響、至法國庫臨時短絀、刻正發行五厘公債一、四七五、〇〇〇、〇〇〇佛郎彌補之、

駐英美使演說

英倫美人俱樂部謝恩節舍上 力爲英美貨幣政策辯護 解釋美國造艦求釋英疑

（路透三十日倫敦電）駐英美大使平漢今日在美人俱樂部謝恩節宴會時、言美國造艦事業、謂依渠意見、美國造艦程序、如英美人民各能知己知彼、絕不致引起惶慮、在此多事之世界中、其最可使人感謝上蒼者、厥爲英美兩大民治國僅欲謀取和平、而未有對任何他國之敵對行爲、或侵略意思云、美大使平漢爲放棄金本位以前及以後之英美貨幣政策力加辯護、又謂美國在此時有誠摯謝恩之理由、在實業停頓銀行搖動及國人皆瀕於失望地位之一國內、全部事態不數月頓改舊觀、而呈欣欣向榮之象、向有之惶慮、已變爲希望與勇氣、各種指數皆有進步、而趨向昔日繁榮之恢復、渠確信凡對美國賣空者、終必自取煩惱云、平漢復陳述羅斯福總統及美政府所採行戰勝不景氣勢力之步驟、謂英國拋棄金本位、結果頗佳、美國亦然、放棄金本位之理由、兩國皆同、其不同者、由美國不待金準備至數告罄、即已放棄金本位、英國設立匯兌平準金、此誠善策、而此基金之運用、亦殊適宜、渠希望美國同樣基金之運用、亦與英國同樣有益、渠對美國未有無限制的膨脹之惶慮、亦猶對於英國無此惶慮也云、

（哈瓦斯社三十日倫敦電）美國駐英大使賓赫姆因本日係美國謝恩節、特於今晚宴請旅英美國僑民、席終賓氏發表宣言、極力解說美國海軍建築案、以求消釋英國方面由此事所引起之恐懼心理、賓氏略謂、『由倫敦條約所引起之問題、爲美國究應採取隻數少、而噸數多之原則、抑應增加軍艦隻數、而減少每隻之噸數、英國爲一大帝國主人、已採取第二原則、至於美國、迫於自給自足之形勢、故應採取第一原則、現在英美兩國如能各自了解其本身地位、並能明瞭彼此相互之地位、則美國船艦、正在建築之一批軍艦、並不足使英國憂慮』云云、

美使稱匯兌平準金 華府官場莫名其意

（路透一日華盛頓電）駐英美大使平漢在倫敦美人俱樂部所發美國亦有匯兌平準金之說、頗使此間官場莫明其意、平漢所謂美國匯兌平準金者、殆指金融善後社用以採辦新鑛金之五千萬元而言、此間官場謂微與英國平準金相類者、唯此而已、但數量與目的、彼此不同似難相提並論、倫敦金融時報稱、美大使平漢所稱美國基金運用美滿一說、似無事實爲之佐證、大約此項基金、名目有誤、其所謂基金者、殆係匯兌跌價基金耳、

急進黨願望職責

法前總理赫禮歐演說 可主張和平惟不可幻想 當爲國民效力不當徒事諂諛 統治國家不當徒事退讓

（哈瓦斯社三十日巴黎電）本日急進社會黨執行委員會開會、黨魁前總理赫禮歐發表演說、謂究竟何人效忠國家、與何人曾履行一九三二年選舉時之諾言、全國人民目下可以判斷矣、赫氏扼要之言曰『急進社會黨政府、與國會急進社會黨團、以公正態度、盡其職責、如國人能聽其領導、則國事由今日起、即可進入軌道』、赫氏又謂有人攻擊左派政府所行之外交政策、尤不滿意於洛桑會議、實則敵黨並無攻擊之權、『因敵黨亦曾採用同樣政策、蓋或代以其他政策、其爲害、因爲一般所公認者也』、赫氏繼稱『吾輩左派執政諸人、欲使法國安全問題、超於黨派之上、而不受黨爭之影響、和平儘可主張、惟不可涉於幻想、此吾人所抱之主見也、至關於法國邊境之安全、則吾人有爲、可爲國人言之而無愧』、赫氏結論云『時至今日、吾人當爲國民效力、而不當從事諂諛、吾人當統治國家、而不當徒事退讓、公務員當知國家若被迫採行通貨膨脹政策、則渠等薪俸之價格、必爲之跌落、與其受通貨膨脹之影響、何不於適當時間、忍受犧牲乎、蓋通貨膨脹爲害之大、遠非薪俸減少可比、此層孰不知之、目下所當解決者、爲算術問題、而非道德問題、吾人不乏勇氣、國人亦願吾担負責任、時至矣、吾人其奮然興起乎』云云、

不考慮薩爾事

法外交會決議三五年前

（路透三十日巴黎電）希特勒近曾發表意見、謂薩爾區域應無條件交還德國、法衆院外交委員會特爲此事開會、由赫禮歐主席、通過決議案、主張在一九三五年公民投票之前、不得考慮交還該地事、旋發表公報、聲明此決議案之目的、乃欲使政府注意商諸國聯之必要、俾保障條約權利、及公民投票之完全自由、按照條約、投票者須自一九一九年起即寓薩爾區域、而年滿二十歲、至自該年移寓其地之德人、則不得發表意見、

大足保障人民

法陸長宣稱法軍力

（哈瓦斯社三十日巴黎電）今午軍事新聞界舉行公宴、由陸長達拉第主席、達氏於散席後、發表宣言、謂世界各國紛紛指斥法國爲帝國主義者、此種議論、荒謬而膚淺、達氏結論、又謂『更有人謂法國現有力量、不能獨立保障其自由、此種議論、尤爲無稽、吾法力量、大足保障法國人民、使其有本乎公理精神、以謀正當生活及自由生活之權、此種公理精神、固各民族關係上所應有者、吾人雖以公理爲目標、然亦當採取必要手段、以保障領土之完整、不過吾人以爲强力應爲擁護公理之用、否則雖有强力、亦失其效用矣』云云、

保證木材市場

法森林研究會要求

（哈瓦斯社三十日巴黎電）參衆兩院森林問題研究委員會之常設代表團議決向政府要求、（一）將一九三四年份、木材尤其是牛脂之木材進口數量、尤當大爲減少、（二）將木材運費、尤其是木製物件之運費准予以減少、（三）採取相當措置、以保證木材市場之安全、

歐洲對美戰債 本月十五日到期

愛沙尼亞通告無力償還 美要求捷還十八萬美元

（路透三十日塔林電）愛沙尼亞政府今日通告美國、謂無力償還十二月十五日、到期之戰債、

（路透三十日華盛頓電）日昨捷克政府曾通告美國、欲先以美金十五萬元償還十二月十五日到期之戰債、以示信用、但現時美政府向捷克要求將此款加至美金十八萬元、刻駐美捷克公使已電本國政府請訓、

供商務代表用 蘇聯將在美築巨廈

（國民新聞社三十日康特薩伏愛倫船上）今日蘇俄外交委員李維諾夫發表洛基菲勒基金處擬在紐約築造約需一百五十五萬元巨廈、供蘇俄駐美商務代表假用、其地點大約在第五街、目下俄政府正在考慮中、

南愛警察大舉搜查 藍衫隊等機關

（路透三十日杜白林電）南愛警察今日搜查愛爾蘭統一黨領袖沃杜杜妻及前任財政部長白萊賽之住宅、執有搜查證藍衫隊總部及農民納稅人公會亦皆被搜查、搜去文件頗多、今晚南愛議會中亦議論此事、司法部長稱、今日搜獲之文件、已切實證明愛爾蘭青年團在革命目的、除文件外、並搜獲軍火、藍衫隊不遵禁令、依然工作、絕不改變其目的與手段云、藍衫隊在考克地方之部及南愛各處之分部、均被警察搜查、

意欲調和蘇德

波報稱李維諾夫訪意時 使德放棄向奧發展計劃 轉向東在蘇聯領土發展 李維諾夫不願聞問他事 但允接受有效軍縮建議

（哈瓦斯社卅日華沙電）「每日圖書報」登載關於蘇俄外委李維諾夫拜訪羅馬之消息、謂據羅馬消息靈通者言、意相墨索里尼欲乘李維諾夫逝意之機會、調和俄德、使之妥協、墨氏欲使德國放棄其向奧國方面發展之計畫、轉而東向、在蘇俄領土上求發展、該報評此項消息、謂蘇俄是否樂於放棄土地、以界德國農民殊爲疑問云、

（路透三十日羅馬電）俄外長李維諾夫將於本星期六日抵拿不勒斯、登陸後、即赴羅馬、與俄大使署、並將出席美大使署之歡迎宴、據李所乘船中發出之無線電稱李維諾對於在羅馬將討論之各問題、嚴守沉默態度、但據蘇俄代表團人員稱、李維諾夫除對有效的軍縮及可增進歐洲和平問題之任何建議允予接受外、他事皆不願聞、乘李寓羅馬時、教廷或將設法向其提議、蘇俄應允許宗教信仰自由、按蘇俄與教廷間之關係、素極緊張、但此次教廷方面以蘇俄態度漸趨溫和、認爲改善蘇俄與教廷間關係之時機業已成熟、至於此項建議、是否將由教廷直接提出、或由意政府間接提出、官方尚無文件發表、

英國軍備計劃

視法德談判結果以轉移 如德失敗英決擴充軍備

（哈瓦斯社卅日倫敦電）軍縮問題、如無滿意之改善、則政府將向國會提出若干關於軍備之計畫、今晨內閣國防委員會開會時、係討論何種計畫、宜於提出國會、但未採取何種決定、至少、一部分人謂英國政策之結果、多由德國談判之結果、欲與法國進行之談判、如竟失敗、則英國必將照航空大臣倫敦德里日昨在貴族院宣言之意旨、採取軍備上之措置、此外倫敦人士又謂大陸各國、或可互相讓步、俾法德談判能得結果、

國藥業

和義堂大同行

北市

奚良濟　五馬路棋盤街（即河南路九十一號）

葉樹德　法租界八仙橋　青年會對面　電話八二二四四

蔡同德　河南路抛球場　電話九四六五九

葉天德　西華德路中虹橋　電話五〇〇四四

王大吉　五馬路寶善街　電話九二一一八

蘇存德　河南路抛球場　電話一九三六四

南市

郁良心　南號城內方浜路東馬橋　北號北山西路

童涵春　小東門內　電話二二二七

老姜衍澤（發記）　小南門外裏倉橋第一家四十五號

老姜衍澤（藥記）　南號小南門外大街廿一號　北號小東門路六十八號　電話九〇八七六

擇於十一月卅日起聯合大減價一星期

爲國挽利權　爲民增健康

冬令膏方、儘可在減價期內配定、約日到府煎熬、以鄉埠函購、並希台洽

國際絲業會議
通過限制日絲傾銷
制止日絲進口超過一九二七年均數
實部令國際貿易局轉絲業團體知照

據國際貿易局消息、近年以來、日本產絲因積極改良、生產陡增、由每年四五萬担之產銷、增至五十餘萬担、復以宣傳操縱之手段、傾銷世界市場、乃至美之紐約、法之巴黎等國際絲市、幾全被日絲所侵佔、故本年十月廿日由意法等國發起之國際絲業會議、對日本絲品傾銷、決定加以限制、俾維持各產絲國家之絲商、茲誌各情如下、

日絲傾銷世界市場

查國際絲銷最大之國、首指美國、次爲法國、故產絲國家、咸以美法爲尾閭、乃紐約與巴黎兩地、遂成爲國際絲銷之樞紐、在西曆一九二〇年間、華絲在美法之銷路、意國次之、日絲當時因產量微弱、於歐美市場、尙無地位、迨日絲經十年來銳意之改革、突飛猛進、全年產量、自四五萬担陡增至五十餘萬担之鉅、復經日本民營官助之辦法、極力宣傳、廉價傾銷、遂至歐美市場、幾全爲日絲所侵佔、華絲在歐美之地位、乃被日絲所奪、英法意等各產絲國、亦受相當影響、

國際絲業會議限制

本年九月間、意法等國發起國際絲業會議、意議員郭利吾乘來華調查絲業之便、特邀請我國參加、乃由駐法公使顧維鈞就近代表出席、昨國際貿易局接到實部訓令云、准駐巴黎顧公使電稱、（由外交部收轉）此間國際絲業會議、昨經英國代表團之主張、通過議案、反對日本各種絲品之傾銷、並責成各代表團向各本國政府接洽、限制日絲進口數量、至多以一九二七年至三一年間均數爲限、美意代表以此辦法太苛、提議改爲向日絲業建議、但未通過、除囑總領事館詳報外、請先轉寄實業部等因到部、除分令並俟總領事館詳報到部、再行令知外、合行令仰該局知照、並轉知絲業團體爲要、該局奉到該令後、已轉知絲廠業同業公會矣、

繆鐘秀決月內出發
攷查全國絲業
國產絲業近竟一蹶不振
攷察實況藉作研究改良

實業部上海商品檢驗局、生絲檢查部主任繆鐘秀氏、前以國內所產絲織品、不特在國際市場、銷售數量愈形減少、卽在國內售價、亦一蹶不振、循此以往、殊有礙於絲業前途之發展、因特議定攷查全國各地產絲狀況計劃、俾作將來改良之參攷、復興社記者、昨赴該局、向繆氏探詢、據稱本人、現已將出發路徑、及攷察時之詳細辦法、擬就、擬先從四川方面着手、然後至山東、河南一帶、分別加以詳細之調查、以備研究改良、本月二十號左右、擬卽由滬首途、惟此事較爲繁重、預料須需時三月餘、方可會竣云、

華商紗布交易所經紀人
反對拒收新紗
昨由公會發表宣言
明年五月期紗暫停

實業部前令本市華商紗布交易所拒收新紗、不得提供交割、該所經紀人公會、認爲影響經紀人之營業及客戶之交易保障、除呈請實部請求複議外、昨特發表宣言、對於明年五月期紗花交易、暫行停做、茲錄原文如下、查我國近年棉紡業之衰落、以國內經濟破產、外貨跌價傾銷、爲其主因、自非改良棉花生產、增進紡織技能、減輕紡織成本、復興農村經濟、無從救濟、早爲海內明達所洞知、至於本所期紗買賣之効用、專爲調節供求、平準市價、俾使廠家客商、均可奢買奢賣、以盡保證客戶、實踐營業預算之使命、故本所紗價之漲跌、向係依據實際產銷狀況、買賣供求情形、以爲準繩、絕非人力之所能左右、更非因本所之拒收新紗、卽可達穩定紗價之目的、此次實業部令飭本所拒收新紗、不得提供交割、實係臨時變更十一十二月份期紗交貨之辦法、強使買賣雙方、按照新章履行舊約、是此後我經紀人之營業及客戶之交易、胥將喪失保障、除將實情函請本所轉呈實業部要求體察商情、賜予撤銷外、茲在未奉部復以前、客戶觀望不前、我經紀人營業亦無所依據、自未能照常服務、爰經全體會員議決將新上場之明年五月期紗買賣交易、暫行停做、以待得有保障、再行營業、凡此眞相、諸希公鑒云云、

市府地價稅開徵後
收入增加百萬
滬東滬西各區明年開徵
屠宰稅已接收五年爲期

本市徵收地價稅、業經市府公布於本年八月一日起征、茲以手續甚繁、特先將滬南滬北之一部份、於本月二十一日起正式開徵、限各業主於二個月內、向滬南滬北稽徵處繳納、記者昨訪滬北稽徵處主任梁思成氏、詢以一切、據告如下、

全市地稅可收百萬

據梁氏謂、本市地價征收稅、計滬南、滬北、滬東、滬西之法華、蒲淞、之引翔及彭浦之南部等、曾經市府公布於本年八月一日起徵後、卽準備一切正式開徵手續、茲以手續甚繁、一時不及全部就緒、故先將滬南之一至七圖、及閘北之一二兩圖、於本月二十一日起、正式開征、各業主須于二個月內照章繳納、此後土地轉移、必須持有繳納地價稅之收據、至其餘預備征收之各區、擬于明年中擇期開征、全市地價稅、照預算每年可收入一百萬元、但市府每年收支、本不敷百餘萬、如是不過一時可使收支稍抵耳、

屠宰稅可收三十萬

梁氏繼謂、市區內之屠宰稅、業由市財政局正式接收辦理、查屠宰稅、本由蘇省府征收、劃歸市府後、省市劃分、省經費用途、迭經市府派員交涉、迄今始行完全正式接收、統計全市屠宰稅之收入、年約三十萬元、其十分之一、仍歸江蘇省教育經費、其餘十分之三、則爲市府辦理此事經常費用、惟市府議定以五年爲期、期滿之後、所有收入、全歸市府、

北四川路房捐近況

關於北四川路房捐、自經市府布告征收以來、初因少數市民、發生誤會、故稍受影響、旋加解釋、勸導、已大都照章繳納、祇有極少數因受災而失業者及日外僑方面、尙未能完全繳納、關於災區救濟事情、將有的款發給、故將來對於該處房捐、當可不成問題云云、

江海關十月份入超
二千四百三十餘萬
進口以棉紗棉花棉織品居第一
出口以生絲紗線辦製品爲最多

據財政部息、本年十月份、江海關進口總數爲四九、七六四、〇九一元、以棉花棉紗及棉線品居第一位、共計五、五四一、四八四元、米麥進口較上月減少、僅値一、〇五一、六〇〇元、由本年一月起至十月底止、進口總額爲六二五、四九〇、五六元、以棉花棉紗棉線品居第一位、共計八三、〇三〇、五八〇元、米麥居第二位、共計八〇、〇五三、〇五八元、洋油魚燭肥皂樹脂臘肪等居第三位、共計七二、二四九、三一五元、十月份出口總額爲二五、四四五、〇九一元、以纖維品、（生絲在內）爲最多、共計五、九四、三七三元、其次爲紗線針線辦製品、計四、七八八、八六六元、由本年一月一日起至十月底止、出口總額爲二六四、九一九、三〇四元、以紗線針線與辦製品居第一位、共四二、八九二、一五四元、纖維品（生絲在內）居第二位、共計四一、七七、五七六元、四頭居第三位、計三〇、五七七、七四七元、統計十月份入超數目、二四、三一九、〇〇〇元、由本年一月一日起至十月底止、共十個月中、入超三六四、六三九、七四二元、

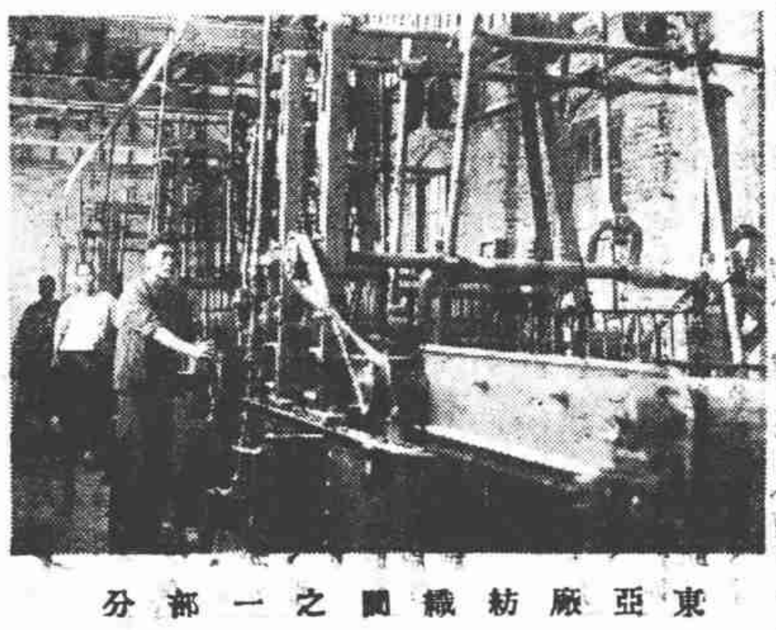

東亞廠紡織圖之一部分

抵羊牌毛線係國貨
天津東亞紡織公司出品
上海世界貿易公司經理

世界貿易公司昨致本報函云、滬行市面完全國產抵羊牌毛線、係天津東亞毛呢紡織有限公司出品、該公司經理宋棐卿君、自九一八事變後、方籌備創辦、該公司高級職員、於國難前、多屬營進出口業、迨國難發生後、對於十項營業、頗覺乏味、爲救國計、非根本發展本國實業、別無他法、於其糾集股份、創辦一完全國產毛線工廠、以堵塞歷年洋線輸入之漏卮、該公司全係華人資本、早經呈報實業部註冊立案、並領有國字第六十五號國貨證明書、又查該公司於紡線伊始、每日只出線五十磅、屢線、竟達六百磅以上、並因決心不購用外人、致起始紡線數星期中、損失數萬元、幸該公司經理、宋棐卿君、技師宋義棐君、不分晝夜、苦心研究之結果、方有今日之成績、並委託本埠愛多亞路二十九號世界貿易公司爲華東區總經理、乃滬市近有少數販賣仇貨及外貨者、因受該公司出品「抵羊牌」毛線物美價廉之打擊、四出散佈流言、中傷該國貨業、認爲仇貨、深望愛用抵羊牌毛線士女、可往愛多亞路二十九號世界貿易公司查詢、當可明瞭是否國貨云、

皖屬四縣鹽稅
每擔由九元增至十元
民生憔悴實不勝負擔
商聯會電請免增

全國商會聯合會、以際此民窮財盡之秋、而皖屬太湖宿松望江至德四縣食鹽稅率、忽實行增收、哀哀小民、何堪再增鉅量負担、影響民生、殊非淺鮮、特電呈財政部、懇准收回成命、以惠羣黎、茲錄原電如下、南京財政部鈞鑒、頃准安徽至德縣商會函開、敬啓者、上月杪奉大通鹽務處佈告、奉總處電令、經部議決、太湖宿松望江至德四縣食鹽稅率、每担由九元增至十元、限十二月二十日實行等因、而該秤放處又提前於十二日實行、所有十二日以後二十日以前已運到各埠之鹽、均需照補每担一元新稅、佈告貼出、闔邑商民、無不相顧失色、查近年兵差匪患、水旱浩刼、全民生機、已不絕如縷、政府亦深悉民窮財盡、多方設計振興、而實惠未沾、反於此不景氣時候、增人民鉅量負担、小民何辜、奚能堪此、若謂防堵侵銷贛鄂、則贛境早已奉令封鎖、無從侵銷、鄂則相距甚遠、且我國人民日用之品、幾何不爲洋貨侵銷、至民生路於絕境、何裕國計、何不將奢侈品等舶來品中重加進口稅、以增收入乎、爲民生計、何不將贛鄂鹽稅酌減、以民困而不致侵銷乎、又何必就贛鄂人民而防其取此區區之巧乎、先總理民生主義豈如是乎、且至德東西北三面、距東流僅二三十里、人民尙可一日足力、購於東流、獨於死地者、惟鹽商耳、此稅實施、勢必流弊叢生、官繁民擾、其害有不可勝言者也、除電呈財政部省政府蔣總司令外、請求收回成命、並請蘇外同鄉代爲援助外、貴會爲我全國商民關鍵、素著熱忱、務乞力爲呈請、爲民請命、不達收回成命目的不止、不勝迫切之至等由、理合電呈鈞鑒、懇祈俯念民生艱難、准予收回成命、以惠乎民、至爲德便、中華民國全國商會聯合會主席林康侯叩寒印、

本市推行度量衡新制
租界阻梗進行困難
迄今三年僅市區稍見改用
爲顧念市民罰則規定甚輕

本市之推行度量衡新制、自經社會局進行以來迄已三年、祗以中間受戰事影響及租界當局之阻梗故進行每多困難、僅市區方面在嚴密檢查之下、稍見改用、記者昨晤社會局方面辦理該項工作之負責人、據悉此問題之進行、頗感困難、茲誌其所談近況如下、

市區輪流檢查

自部頒通令全國各省市改用新制度量衡以來、本市卽奉命辦理、各種度量衡之檢定及檢查工作、當時卽以市區爲初步、正稍見成效時、突告滬戰、維持地方尙且不暇、以致該問題不得不告暫時停止、去年下半年度戰事告停、卽再從事市區內之第三次檢查、迄今未稍間斷、但以人手少而市區大、終有不週之處、爲體恤市民計、對於處罰一項、爲數甚輕、

租界尙未解決、若以同一區域內市民、自未便予以委缺也、至於檢查次序、係以區爲單位、輪流而施、惟對製造舊制度量衡之商店、則送法院處罰云、

法租界正交涉

法租界方面、於戰事之前、曾施行檢查一次、後亦爲戰事而停止、此次原定十一月十五日作第二次之檢查、以便進行公共租界之檢查、各項接洽手續亦經辦妥、不料該租界於實施之日、忽予種種阻梗、以致不能進行、最近社會局已根

公共租界不允

據協定上之規定諒難未獲得其覆函、公共租界方面之進行度量衡手續、昔經由社會局長與工部局秘書長、商務必實施檢查、惟次洽商、未見結果、且不允中國政府有此項、故無從進行、關於此變度交涉、終未見效、僅表示若法租界與其面能全部實行、方允共租界實施、因此阻梗、進行上頗感困難、

九省市糧食會議
準可如期舉行
各省代表準期來滬
江蘇商會函請參加

九省市組織糧食產銷機關、前奉蔣委員長分令九省市政府及代表、務於本月六日以前、如期到滬、開會討論、不得延誤、中時社記者昨探悉、各省如湘鄂皖贛各省政府、已有復電到滬、准可如期蒞會、現江蘇市商會聯合會、亦認此項會議關係重大、特備函滬代表顧馨一、吳桓如、周鳴岡、請求列席與議、以係參加組織、發表意見、聞顧代表等已復函表示歡迎、茲將原函及籌備情形誌於後、

蘇省商會函

江蘇全省商會聯合會公函云、逕啓者、頃閱報載、執事等致湘鄂浙閩冀皖贛粵等九省市代表、訂期在滬開會、籌備組織中國糧食運銷公司、自係根據蔣委員長在贛召集蘇浙湘贛皖鄂暨上海市等八省市會議所議訂之組織大綱辦理、查此次產銷合作機關之組織、其主要目的、一方面在調劑盈虛、運銷便利、一方面在提高米價、救濟農村、藉蘇頒倒懸、惟蘇省本屬產米區域、現時大江南北、米糧正苦不易推銷、幸有此項運銷機關之組織、誠屬合要之圖、敝會雖未接奉通知、以事關全省食糧業務前途、特先函達、未便坐誤時機、爲此致函、卽希查照、與顧馨一先生、周鳴岡、吳桓如、江蘇省商聯會主席于小川、

籌備處已成立

顧代表等、前將組織大綱呈蔣委員長、准予備案、遂卽成立九省市糧食會議籌備處於邑廟豆米市公會、開始辦公、並決定于本月六日、在滬開會、並呈報蔣委員長備案、分別函請各省市政府及代表等、如期到會集議、迄最近止、湘鄂贛皖浙各省代表均有復電、可準時到滬、閩廣兩省來滬與否、現尙無從懸測、惟此項產銷機關、亦由政府督促進行、實際爲商民合股組織、關係閩廣人民糧食、亦似不應延緩、代表協助、將此項會議[illegible]

十年來俄貨輸入
電氣材料統計

俄國電氣材料、輸入我國爲數頗有可觀、國際貿易局昨見示自民國十一年至民國二十年、俄國電氣材料輸入統計表、茲錄於下、

品名	十一年	十二年	十三年	十四年	十五年	十六年	十七年	十八年	十九年	二十年
[illegible]	[illegible]	[illegible]	[illegible]	[illegible]	[illegible]	[illegible]	[illegible]	[illegible]	[illegible]	[illegible]
[illegible]	[illegible]	[illegible]	[illegible]	[illegible]	[illegible]	[illegible]	[illegible]	[illegible]	[illegible]	[illegible]
[illegible]	[illegible]	[illegible]	[illegible]	[illegible]	[illegible]	[illegible]	[illegible]	[illegible]	[illegible]	[illegible]
[illegible]	[illegible]	[illegible]	[illegible]	[illegible]	[illegible]	[illegible]	[illegible]	[illegible]	[illegible]	[illegible]
[illegible]	[illegible]	[illegible]	[illegible]	[illegible]	[illegible]	[illegible]	[illegible]	[illegible]	[illegible]	[illegible]
[illegible]	[illegible]	[illegible]	[illegible]	[illegible]	[illegible]	[illegible]	[illegible]	[illegible]	[illegible]	[illegible]
[illegible]	[illegible]	[illegible]	[illegible]	[illegible]	[illegible]	[illegible]	[illegible]	[illegible]	[illegible]	[illegible]
[illegible]	[illegible]	[illegible]	[illegible]	[illegible]	[illegible]	[illegible]	[illegible]	[illegible]	[illegible]	[illegible]

（海關報告）

中華日報金融商業行市一覽表

中華民國廿二年十二月一日

金銀行市

▼▼金融市況▲▲

	早市	午市
標金	[illegible]	[illegible]
單角	[illegible]	[illegible]
雙角	[illegible]	[illegible]
拆兌	[illegible]	[illegible]
銅元	[illegible]	[illegible]
衣牌	[illegible]	[illegible]
角坯	[illegible]	[illegible]
貼水	[illegible]	[illegible]

票據交換所

交換總數銀[illegible]千九百三十三元五角二分
內計
[illegible]二十九元二角二分
[illegible]四百四十九萬三千八百〇四元三角

證券交易所

上海證券	現貨 開盤	收盤
華商電氣百元	[illegible]	[illegible]
整理六厘	[illegible]	[illegible]
關稅庫券	[illegible]	[illegible]
二十統稅	[illegible]	[illegible]
編遣庫券	[illegible]	[illegible]
裁兵公債	[illegible]	[illegible]
金融	[illegible]	[illegible]

期貨	上午開盤	收盤	下午開盤	收盤
關稅庫券十二月	[illegible]	[illegible]	[illegible]	[illegible]
又一月	[illegible]	[illegible]	[illegible]	[illegible]
編遣庫券十二月	[illegible]	[illegible]	[illegible]	[illegible]
又一月	[illegible]	[illegible]	[illegible]	[illegible]
裁兵公債十二月	[illegible]	[illegible]	[illegible]	[illegible]
又一月	[illegible]	[illegible]	[illegible]	[illegible]
一九關稅十二月	[illegible]	[illegible]	[illegible]	[illegible]
又一月	[illegible]	[illegible]	[illegible]	[illegible]
一九善後十二月	[illegible]	[illegible]	[illegible]	[illegible]
又一月	[illegible]	[illegible]	[illegible]	[illegible]
二十捲菸十二月	[illegible]	[illegible]	[illegible]	[illegible]
又一月	[illegible]	[illegible]	[illegible]	[illegible]
二十關稅十二月	[illegible]	[illegible]	[illegible]	[illegible]
又一月	[illegible]	[illegible]	[illegible]	[illegible]
二十統稅十二月	[illegible]	[illegible]	[illegible]	[illegible]
又一月	[illegible]	[illegible]	[illegible]	[illegible]
二十鹽稅十二月	[illegible]	[illegible]	[illegible]	[illegible]
又一月	[illegible]	[illegible]	[illegible]	[illegible]
二十金短期十二月	[illegible]	[illegible]	[illegible]	[illegible]
又一月	[illegible]	[illegible]	[illegible]	[illegible]
整理六厘十二月	[illegible]	[illegible]	[illegible]	[illegible]
又一月	[illegible]	[illegible]	[illegible]	[illegible]
債還八厘十二月	[illegible]	[illegible]	[illegible]	[illegible]
又一月	[illegible]	[illegible]	[illegible]	[illegible]
金融長期十二月	[illegible]	[illegible]	[illegible]	[illegible]
又一月	[illegible]	[illegible]	[illegible]	[illegible]

因時間關不收發不做特此公告

雜糧交易所

標準小麥	開盤	二盤	三盤	收盤
十二月期	[illegible]	[illegible]	[illegible]	[illegible]
一月期	[illegible]	[illegible]	[illegible]	[illegible]
二月期	[illegible]	[illegible]	[illegible]	[illegible]
三月期	[illegible]	[illegible]	[illegible]	[illegible]
四月期	[illegible]	[illegible]	[illegible]	[illegible]
五月期	[illegible]	[illegible]	[illegible]	[illegible]

麵粉交易所

綠兵船牌	開盤	二盤	三盤	四盤	收盤
十二月期	[illegible]	[illegible]	[illegible]	[illegible]	[illegible]
一月期	[illegible]	[illegible]	[illegible]	[illegible]	[illegible]
二月期	[illegible]	[illegible]	[illegible]	[illegible]	[illegible]
三月期	[illegible]	[illegible]	[illegible]	[illegible]	[illegible]
四月期	[illegible]	[illegible]	[illegible]	[illegible]	[illegible]
五月期	[illegible]	[illegible]	[illegible]	[illegible]	[illegible]

本市各界今日下午舉行討逆大會

推定主席團吳鐵城等十一人

會場在公共體育場布置就緒

本市各界發起之市民討逆大會、定今日下午二時在大林路公共體育場舉行、市公安局因恐反動份子乘機活動、特臨時加緊戒備、茲誌詳情如下、

會場布置

會場設大林路市立第一公共體育場、大門上懸黨國旗、幷橫「上海市市民討逆大會」白布額、場北中間搭蘆蓬主席台一座、正中懸黨國旗及總理遺像、四週滿布標語、場內秩序由公安局派警士及童子軍維持、

推定主席

大會主席團、由黨政軍三機關及市商會市農會總工會市教育會大學生聯合會、中學生聯合會、第一特區市民會、第二特區市民會等八團體、各推一人擔任、計推出吳鐵城、童行白、楊虎、王曉籟、朱學範、俞振輝、薛光前、汪曼雲、胡鳳翔等十一人、紀錄朱敬春、蔡慕蒿、司儀張漢生、

口號標語

（一）打倒禍國殃民的福建叛逆、（二）打倒假借民意的福建叛逆、（三）打倒出賣民族的福建叛逆、（四）打倒勾結共匪的福建叛逆、（五）肅清一切反動份子、（六）全國人民一致團結起來、（七）擁護中央討伐叛逆、（八）中國國民黨萬歲、（九）中華民國萬歲、

公共租界十一月份工業出險報告

公共租界十一月份工業及建築工程意外事件、據由工部局衛生處及救護車所報告、總計因傷致死者十人、傷者卅二人、受傷人數中廿二名為男子、十名為女子、死者之中、二人係受電擊、二人觸及危險品爆炸發火、一人係由梯天井跌下、因樓梯未有互鎖之關係、升梯不在該層時、其啓開鐵門之故、又一人係由建造處高架上跌下而死、其他一人、係被船上所下之貨物撞傷致命、此外之受傷者、八名係出於紡織機、而其中有三名、係因所着之寬鬆衣服、捲入機器所致云、

組織飛行社日內召開發起人會

孫桐崗陳文麟會詒經均加入

中國航空協會為造就飛行人材、並予人民以普遍學習飛行之機會起見、曾擬組織飛行俱樂部、以為全國倡導、迭經該會常務理事會商議、祇以經費無着、故迄未實現、茲據記者探悉、該項組織、仍在積極籌劃、惟將改變其方式、由海內有名之飛行家發起組織、而由航協會加以指導、聞現已加入發起者、有孫桐崗、陳文麟、會詒經及航空學校各教官等、現由該會秘書長林我將氏、四出奔走接洽、日內即可召集發起人會云、

公用局等議定出租汽車繳保證金辦法

同業公會昨奉批通告各車行　每車二百元須繳足方准領照

市公用局對於出租汽車同業公會、呈請將汽車投保第三者險、改為繳存保證金辦法一案、經該局與社會公安兩局共同討論後、特予照准、並重訂辦法四項、昨該公會於奉批後、即通告同業遵照辦理、茲錄其辦法如下、（一）查飭令營業汽車投保第三者失險、原為保障被害人損失而設、卽該公會所請改為繳存保證金辦法、對於保障被害人生命財產上損失、達到賠償之目標、尚屬相符、至該公會所稱投保第三者所遭困難情形、亦不無理由、應予照准、（二）原呈所稱、營業汽車、每輛僅繳保證金二十元、為數甚微、如遇重大事故、仍恐不足以資保障、應令每輛改繳保證金二百元、唯各車行經濟狀況不一、可自民國廿二年起分五年勻繳、（三）上項保證金、應由該公會彙集後、會同主管機關、存入市銀行、將來如因賠償第三者損失而需用款項時、由公會呈請主管局、會同向市銀行提取支付、唯提取款額、仍應由公會負責、於一個月內、進繳補足、（四）本市營業汽車、廿三年一月起、每車向公用局請領車照時、應一律呈驗該會證明書、證明該車行已繳第一年保證金、方准領照、嗣後照此辦理、

市府飭公安局查金晳被捕案

本市市民張一青李延松等三百餘人、因巳入華籍之韓國志士金晳、被日本駐滬領事署派警在法租界拘捕事、特函請上海市商會法租界納稅華人會等各團體共起抗爭、並要求市政府嚴重交涉、立卽釋放、以維主權、昨晨記者特以此詢諸市府祕書長俞鴻鈞氏、據稱韓國志士金晳事、已飭公安局先行查明、金晳是否已入華籍、及入籍日期證件、被捕情形、及被捕原因等、待詳細查明後、方可進行辦理云、

滬警嚴密維持治安

交界處均實行增崗加崗

市政當局以閩變發生、誠恐反動份子、乘機活動、特轉請警備司令會同公安局市保安處保衛團加緊防範、茲將詳情分誌如下、

加緊冬防

保衛團過去規定操作、本自十一月一日起至十一月終為止、十二月一日起開始冬防、本年度因閩事突生政變、市保衛團特於上月廿五日停止操作、於廿七日起開始冬防、每日分三班輪流出防、每班工作三小時、自下午六時起至十一時止、所有各區滬南江灣等十六區團部團員五千餘人、一律輪流交替、夜十一時後撤防歸團、因各團員純屬義務性質、且多服務商界、自今日奉警備部通知後、每班每崗加設雙崗、如遇特殊情事、並擬延長防範時間、

檢查行人

市公安局本亦於十二月一日開始冬防、亦因閩變、致於上月廿三日起、每晚實行加緊防務、自下午六時至天明六時、每班工作三小時、共分四班交換防範、以各區署崗位之多少、定人額之多少、每一崗守三人、輪流值防、工作三小時後休息六小時、自奉令加緊工作後、各崗設雙崗、交界區均臨時加設崗位、每夜由督察處派員視察二次、並檢閱可疑行人、

市府決定遷移日期

市政府自決定于中心區後、即開始建築市政府新廈、暨各局辦公房屋、業巳次第完成、職員宿舍亦在積極趕建中、約於年底亦可完工、茲悉昨日市政會議將遷移一案、議決自本月十五日起至三十一日止、將一切卷宗文具等物、一律在該期內悉行遷入市中心區新廈、當即令飭各局處一體遵照、並於十二月內、自二日起、每逢星期六之下午及星期日新廈一律開放、任人參觀云、

國營民營航業合作收回航權初步

聯合辦事處俟令到卽成立　分配辦法視航線船隻決定

國營招商局辦理全國水陸聯運、如民營輪船公司力爭要求加入、經鐵部決定國營民營合作辦法後、三北等公司進行組織聯合辦事處、茲分誌詳情如下、

組聯合辦事處

招商局辦理全國水陸聯運除隴海鐵路已於上月二十日實行外、津浦、北甯、平漢、京滬滬杭甬、正太、道清、平綏、膠濟、湘鄂等十路原定昨日實行、今因民營加入聯運案展期實行、候國營招商局民營三北公司奉鐵道部命令後、卽召集各民營輪船公司開會、組織民營航業聯合辦事處、實行合作、再行分別辦理全國各鐵路聯運、

收回航權先聲

新聲社記者、昨晤三北公司總經理虞洽卿氏、據稱民營航業加入聯運案、鐵道部已決定合作辦法、由國營民營組聯合辦事處辦理之、候部令到滬即開始籌備、將來各鐵路聯運之分配、視各輪船公司行駛航線及船隻決定、按合作精神互相調劑、此項辦法、實為根本收回航權之初步、

中航滬粵線昨午返滬今晨照常南飛

中航公司滬粵線、自二十六日初次載客、因霧遇險後、該公司為維持信用計、仍照常出發、[illegible]

修正兩路與杭江路負責聯運暫行辦法

京滬滬杭甬路對本年七月間、與杭江路辦理負責貨物聯運時、卽經雙方同意、並呈經鐵道部核准、訂定三路負責貨物聯運暫行辦法一種、其第九條文為「京滬滬杭甬路會計處、杭江路會計課、或清算股、對於聯運貨票所記載之運費或雜費、發現錯誤時、應卽電知各關係方面、先付貨物、由起運站填發訂正單、到付貨物、由到達站填發訂正單」、惟施行以來、雙方俱感不便、因由該路車務處商得杭江路運輸課同意、並呈經該局核准、決將該第九條原條文修正如下、京滬滬杭甬路會計處、杭江路會計課、或起訖站對於聯運貨票記載之運費、裝卸費、及其他雜費、發現錯誤時、應卽電知各關係方面、（由聯運處清算股發現時、卽以更正單通知、）統由到達站填發訂正單、分別照章補收或退還之、此項修正辦法、定自十二月十五日起實行云、

市民聯合會昨開七次常會

派員參加討逆大會　指導各區分會改選

第一特區市民聯合會、昨日下午二時舉行第七次常務會議、出席者胡鳳翔、張一塵、沈韶濤、王清東、蔡洽君、祝志純、王曉籟、（胡鳳翔代）虞仲咸、劉仲英、韓志功、陳炳輝、朱養吾、主席張一塵、紀錄鄭東山、開會如儀、（甲）報告事項（一）上屆議案（二）各方來件、（乙）討論事項（一）第四分會函稱該區攤販補助市面交涉、從緩取締案、議決、調查後再議、（二）國貨維持會函、市面蕭條、運動減租、請一致主張案、議決、提執委員會議、（三）第三十四分會函聯請令佈為第十四分會案、議決、准予歸併、（四）第二十七分會函請改選派員指導案、議決推劉仲英、（五）第三分會函請改選派員指導案、議決推胡鳳翔、（六）第二十九分會函請改選派員指導案、議決推張一塵、（七）第四分會函請改選派員指導案、議決推胡鳳翔、（八）第九分會函請改選派員指導案、議決推張一塵、（九）太平洋旅社函請取締雉妓沿岸拉客案、議決、函工部局凡住租界雉妓、一律驅逐、不准在途拉客、（十）[illegible]華人會妥善需要、錄廿二廿三兩分會整理完善案、議決、推張一塵朱養吾為整理委員、（十一）市黨部訓令舉行討逆大會一致參加案、議決、推張賢芳王靖東為指導、祝志純沈韶濤為糾察、（乙）通知各分會會員一體參加、議畢散會、

水公司新定分表繳費辦法

函房產會

英商自來水公司、自改用水表制後、水費倍增、各業主以無法負担、額外水費、因之拒不繳付、發生爭執、由房產公會向水公司交涉、並發出用水紀錄表、由各業主填就送會、俾明真實情形、日來各業主填就紀錄表後、紛紛送繳該會、以便提出辦理組織之水費公斷委員會、而自來水公司昨日亦函該會、綜述裝表用水收費各種辦法、及繳納押櫃金等級、茲錄該原函錄下、略謂者、按現行用水收費辦法、每凡一區房屋之屋主、得要求公司、關於該所內之各別房屋、與各該住居人訂立合同、但必須該所房屋、屋主負担水管上一切必要更動之費用、函向公司繳納現金押櫃、其數額須足以抵於各該水表之總共價額者、公司方可照辦、此項押櫃金於該所房屋讓歸新屋主、或於水表拆除時返還之、關於上開辦法之押櫃金部份、現在可以採用一種減低之征收標準、卽每一半寸度之水表、收押櫃金四十七元、而每一八分之三寸度之水表、則收押櫃金三十三元是也、四十七元之數額、就年息六厘計算、為二元八角二分、卽每月二角三分五厘是也、是以享有成所分房屋之屋主、若遇有房屋居住人之宅內、用水過於常度之情形時、準可考慮、裝置分別水表之補救辦法、因分裝水表後、對於水費責任既不負担、自可減輕租金、則在此情形之下、欲設法抵償此一低微之利息數額、應無若何困難也、至於或有以為何以必須征收押櫃金者、關於此點、敝公司之意見、以為如不征收押櫃金、並任由一切用戶、均以公司之費用、分裝水表、則為抵償此項費用起見、公司方面、將不得不將宅內用水之收費價目、特別提高矣、且敝公司今又決定採用一種試驗辦法、查關於各別水表之分裝、依向例為裝在屋外者、今特試行將水表放於小鐵箱中、裝於每宅之內、水龍頭之附近、水管上此項裝置之辦法、所費特別低廉、但將來此項試驗辦法、若在事實上、並非妥善、則或行仍用一向之辦法、將水管改裝、俾得將水表裝於宅外、而需要業主負担一切改裝之費用也、[illegible]

建設委員會電氣公債昨日抽籤還本

長期抽四支還本六萬元　短期七支還十七萬五千

國民政府建設委員會、於昨日上午十時、假香港路上海銀行公會禮堂、舉行電氣事業長短期公債第六次還本抽籤、長期共四籤、計還本六萬元、短期共七籤、計還本十七萬五千元、茲詳誌如下、

到會代表

到會代表、計有財政部公債司叢沛銘、審計院王其昌、公債基金保管委員會林康侯、樊介章、市商會陸文韶、銀行公會唐壽民、錢業公會劉午橋、中央銀行李惕生、中國銀行錢調卿、交通銀行毛士鑑、上海銀行楊敦甫、及建設委員會劉石心陳華霖等二十餘人、主席劉石心、

開會秩序

（一）振鈴開會、（二）恭讀總理遺囑、（三）靜默三分鐘、（四）主席報告、（五）檢驗籤支及底薄、（六）執行抽籤、（七）報告抽籤號數、（八）閉會、

主席報告

主席劉石心代表建設委員會委員長報告云、建設委員會電氣事業長短期兩種公債、發行於民國十九年、短期公債發行總額為二百五十萬元、前後已還本五次、計共八十七萬五千元、此次抽籤七支、計還本十七萬五千元、長期公債發行總額為一百五十萬元、前後已還本五次、計共二十五萬五千元、此次抽籤四支、計還本六萬元、此次抽籤事務、由建設委員會先

抽籤情形

由建設委員會函請中央中國交通三銀行各派員一人、分任抽籤員、執行抽籤時、由主席指令抽籤人員、每抽一籤、由主席將該籤送呈監閱、再交各監視員復核、建設委員會、財政部、審計部、及錢業公會、銀行公會、市商會、保管委員會各派人員擔任、每抽一籤、即將中籤號數懸牌宣示、一面由登記員登記、監視員復核中籤支號碼後、隨即在籤支底薄上加蓋印信、以資證明、

中籤號數

抽籤結果、短期中籤者計〇八、十三、廿二、四十二、五十五、六十八、九十三、共七籤、長期中籤號〇〇、九〇、廿九、〇九、共四籤、

復興公債昨第二次抽籤

三七號中籤還本六萬元

市政府發行之復興公債、總額計六百萬元、昨日下午四時、在外灘匯豐銀行舉行第二次還本抽籤、到財政部代表黃國恩、審計部代表[illegible]、市政府代表[illegible]、市商會代表陳蔗青、利安洋行代表蔡賓庵等十餘人、抽籤結果、中籤號數為三十七號、計還本六萬元、即由市銀行撥付匯豐銀行發還、

全國火柴聯合會籲請政府救濟

分呈財實兩部貢獻意見　請求酌給國產火柴獎金

中華全國火柴業聯合會、以我國火柴業、因迭受外貨傾銷影響、前途岌岌可危、除定期本月十日召集會議、討論補救辦法外、昨並分呈財實兩部、請求救濟、其原呈如下、呈為救濟火柴工業、貢獻意見、請求鑒核採行事、竊我國火柴工業數十年來國人、根基甫具、民國十八

慘淡經營

年間、受瑞典火柴傾銷影響、元氣大傷、迄今存者、喘氣未定、屬會成立以來、奔走呼號、請求救濟、積牘盈案、早在鈞部洞悉之中、無如政府雖一再設法救濟、而外貨仍多方傾銷、道高一尺、魔高一丈、我國火柴工業、始終在風雨飄搖之中、無以振拔、請更為鈞部呈之、查自關稅改訂、對於進口火柴、課稅已分之四十、以後外國火柴進口、數額確見減少、惟洋商轉變方針、係在國內設廠製造、而我國與各國新訂條約、對於外貨徵稅、以是火柴統稅、本國商品、不稍異於

外國火柴

[illegible]之征收、外貨一律待遇、外商輸入火柴原料、在國內製造火柴、工本較廉、侵略之力量較前更烈、市上分銷、其定價較國貨火柴每

依舊滯疲

箱價減低四元以至五六元不等、[illegible]

增加統稅

[illegible]

市保安處今晨舉行閱兵典禮

請吳市長出席訓話　邀各局長參加觀禮

市政府保安處自成立以來、成績斐然、又其編制第一團第二團暨教導隊將特務隊通信隊、軍實非常充足、茲悉該處長楊虎業已分令所屬隊伍、定今日上午九時在南市龍華虹橋飛機場設立臨時檢閱臺、舉行閱兵典禮、事前呈請市長兼淞滬警備司令吳鐵城屆時出席訓話、並柬邀市府所屬局長及各機關領袖等前往觀禮、參加者有該處第一第二兩團、暨特務隊教導隊通信隊等、共約數千人、閱兵臺中、除懸總理遺像暨黨國旗外、並有對聯標語及一切佈置、形勢殊為壯嚴、聞市公安局長文鴻恩、除派全班軍樂隊參加奏樂外、並飭該管警所派警士數十名維持秩序、該局偵緝隊長盧英、親率偵緝員二十名照料、督察處亦派督察員數人前往協助警探維持云、

兒科任農軒遷移

本埠著名推拿痧痘兒科專家任農軒醫士、[illegible]、第一家照常應診云、

市政會議二四八次

本市市政府於十一月[illegible]日舉行第二百四十八次市政會議、[illegible]

體育新聞

西聯足球賽 優游戰華瑟斯
今午三時在逸園舉行 明日東華亦戰法商

西聯足球甲組賽、今日有三甲組作戰、以優游對華瑟斯之一幕、最作注意、按華隊曾敗於東華者、而東華固又見負於優游、以茲推測三隊實力、各有特長、今日下午三時、在逸園對抗非俟角逐完畢、難料勝負之誰屬也、茲將各組秩序列左、

與賽隊名	組別	時間	場地	裁判員
優游對華瑟斯	甲組	三時	逸園	雷耐
西捕對英海軍	甲組	三時	跑馬廳	海姆司
臘克斯對沙亮爾	甲組	三時	跑馬廳	李特
震旦對愛理	乙組	三時	呂班路	拜倫
葡萄牙對東光	乙組	三時	足球場	吳守衛

江大足球賽 今日兩路交鋒
暨南對光華大夏戰交通

江大足球、今日祇有兩場戰事、（一）暨南對光華、在大西路光華操場交鋒、（二）大夏對交通、在徐家匯交大球場對壘、均於下午二時半開始、照已往成績觀、暨南交大、均有獲勝之望、秩序如後、

暨南對光華　二時半在光華　裁判沈回春

大夏對交通　二時半在交大　裁判何春輝

公展杯手球賽第一循環 我隊絕對佔優勢
昨以四比一克服西人隊

昨晚爲第三屆國際手球公戰、更爲猛烈、蓋西隊二展杯第三日、計有五組、人、均係大將、實力之強健打中華隊獲勝四組、戰較他隊爲勁、冠孫嚴雖亟門之烈、得有會見、於是力反攻、卒不克敵、第二第一循環、遂以十比五分組洪黃對皮克、失去第一大敗西人、雪前兩屆恥恨局、第二局反攻爲勝、顧、第五組高孫力戰西人和見工夫、第三局乘勝直下尉兩氏、直落兩局、第四卒克強敵、使我華隊獲得組程陸非常合手　戰勝喜九分、第一組最後戰馬卜斯兩人、於是我華隊共得二氏、老陳精強、卒以三八分、安定大局、功勞不比一敗於無敵將軍朱寬及小、第三組孫嚴對察羅之洪君、

朱寬 洪汝霖（中）	（二一：一九）（二〇：二二）（二一：一二）	馬盧夫 卜金絲（西）	二比一
洪玉魁 黃克素（中）	（二一：一七）（一三：二一）（二一：一七）	皮爾斯 克剌麥（西）	二比一
察十廸 羅伯茲（西）	（二一：一五）（二一：一〇）	孫道彭 嚴兆容（中）	二比〇
程振華 陸夢聲（中）	（二一：一六）（二一：一〇）	斯密斯 喜爾敦（西）	二比〇
高子受 孫寶琦（中）	（二一：一四）（二一：八）	和琴益 尉勒特（西）	二比〇

第一循單雙打及總分表

單打	中	西
（一）	一	〇
（二）	〇	一
（三）	一	〇
（四）	〇	一
（五）	〇	一
（六）	〇	一
（七）	一	〇
（八）	一	〇
（九）	一	〇
（十）	一	〇
	六分	四分

雙打	中	西
（一）	一	〇
（二）	一	〇
（三）	〇	一
（四）	一	〇
（五）	一	〇
	四分	一分

共計　中十分　西五分

萬國競走期迫 我隊積極訓練
……明日開裁判會 幷舉行最近練習……

本屆萬國競走賽、瞬將舉行、加入競賽者共約三四十人、內團體如英、法、個人如牛班堡、赫華特等實力均甚雄厚、間爲我中華勁敵、但我中華隊此次參加人選、雖屬新進、而成績平均、亦必見進、該會會長李特　鑒於去年之缺憾、本屆力謀糾正、除聘請確有經驗之中外裁判員外、對於各賽員之姿勢、更爲注意、爲避免裁判困難起見、特定明日（星期日）上午八時、在靜安寺路卡德路口、召集裁判會議、討論重要事宜、并乘各國參加之團體及個人、屆時舉行最後全程練習之際、隨途觀察競走之正確姿勢、俾使比賽時、遽加以判斷、毋容疑議、聘請書業已發出、務希以下我國裁判史友惠、周家騏、樂秀榮、曹錦章、張造寸、周奎懋、倫紫宸、石金、陸甸田等九人準時出席是荷、

中華競走會、鑒於萬國競走賽期在卽、將定明晨（三日）舉行全程練習、挑選正式代表、特令亞爾培路一律向南、至逸園、計長十五英里、又二百六十三碼、已預定參加之人、須於是晨七時半在出發點聚集、聽候出發、尙有向該會代爲報名參加者、屆時亦須報到共同練習、

中國青年會 學術演講

本埠八仙橋青年會、第八屆學術演講第四講、改於本星期六下午七時半舉行、已誌前報、本日（二日）爲演講之期、講題爲「一九三六年之蘇俄」主講者爲陳彬龢先生、該會此項演講、係屬公開、各界人士、無論是否該會會員、欲聞陳氏言論幷欲知蘇俄與世界將來之關係者、屆時可前往聽講、幸勿交臂失之、

世界承印部 擴充範圍

本埠福州路世界書局總發行所、向接各界印件、惟範圍不廣、近因該局鑒於出品之迅速、印刷之精美、印刷事業之需要、特聘專家司其事、用科學管理、擬爲印刷界之創舉、當茲冬令、各界必需之賀年名片、禮帖信箋信封等、均有充分齊備、開任此期中印件、概照九折優待云

日本野心勃勃 企圖僞滿參加遠運
遠運選手積極合宿訓練 規定方針以期基本改造

日本神宮大會、已於十一月十四日閉幕、成績方面、似無驚人發展、第其競賽發況、並不亞於首都全國運動會、吾國體育同志允當知己知彼、俾獲挈長補短、裨益諒非淺鮮、茲就日方揭示數端、節錄於左、以資借鏡、

（一）**訓練選手參加遠運**　田徑賽告竣、歐林匹克委員會卽選吉岡西田大島等七十六人、準備參加明年遠東大會、當於十一月四日之後、在日本青年會合宿訓練、預定兩星期後散會、明春再行召集、約於七十六人中選拔六十餘名出席遠東、然而尙部將步織田前任出席委員歟、

（二）**援例欲爲僞國參加**　安南獲准參加遠東大會、日人尤表贊同、殆欲援例以爲僞國申請耳、據日文報載山本照正在探聽張伯苓先生之意旨云云、張君明達、諒必嚴詞拒絕、定無疑意也、竊按日人情虛、自知理屈、吾國者能堅持到底、日必軟化、若稍游移、釀事端、僞國選手現由日人道三茂作等訓練、此次赴日觀光、滿擬參加神宮大會、忽有所感觸、始行退出、旋與早大競技會、僞國選手成績幼稚、李世銘（千五百米四分二十餘秒）、劉田棟（跳高一米六分）、于清溶（跳遠五米七九）等勉獲數分、于希渭托故未賽、倘亦有心人歟、

（三）**下屆世運兼顧籌備**　遠東計劃與歐林匹克八年計劃、雙管齊下、並籌兼顧、日方對於短距離及跳躍成績、認爲滿足、已登世界舞台、至於中距離及投擲成績、則認爲退化、亟需整頓、其癥結所在、現定辦法四種、以備積極施行、抑吾國亦有同情、短距離與跳躍成績差强人意、中長距離至投擲、甚形不振、推原其故、選手之缺乏毅力、與不求甚解實爲厲階、今天河北擲森之體質、宜於中距離、步伐與姿勢、均有可觀、若能立志向上、何難升堂窺奧、陳寶球之於投擲亦然、鄭隊二君、勉之勉之、

（四）**規定方案根本改良**　日本規定方針、對於中學體育則積極提倡、以期基本改造、關於大學以徑則增加比賽次數、以期成績猛進、竊按田徑比賽之頻繁、日本已爲全球之冠、猶以爲未足、斯其勤奮、有足多者、日本之進步在此、吾國之落伍亦在此、

教育新聞

閩變後 閩教育極混亂
教費無着公立各校停頓 強令學生宣傳禁穿校服

自陳銘樞李濟深等在閩組織僞府、別樹一幟、叛離中央、一切政治設施、俱陷於混亂狀態中、尤以教育界爲甚、記者晤新自閩省來滬之閩教廳某要員談、閩省教育現狀如下、

教費無着 學校停頓　閩省教育經費素甚支絀、自十九路軍來閩後、閩省財政大半支出於擴充軍備、教費停止、發放已有四閱月之久、省教廳多方補救、始得繼續維持、今自僞府成立後、閩省教育廳組織業已解散、大部份人員已紛紛離閩、故公立學校以經費無着、無形停頓、如號稱模範縣之第十三區各校、已全部停閉、福州省立師範近亦無法維持、景況十分凄慘、

附逆份子 組教育會　閩省教育會原有組織、前以共產份子搗亂、已奉令解散、今自閩變發生後、教廳旣已撤銷、乃原有反動份子、乘機附逆、宣言恢復省教育會、以代省教廳之職權、維持現狀、而一般軍閥時代之學閥、亦紛紛加入、前途不堪設想、

強令學生 出外宣傳　省內各學校自閩變後、大半停止上課、僞府遂利用學生閒散、強令各校組織學生宣傳隊、出外宣傳、每隊十人、由教職員一人率領、手執小旗、上書反動標語、宣傳僞府所謂革命主義、尤以女學生担任是項工作者爲多、

禁止穿着 原有校服　閩省各校學生、平日俱穿政府規定之制服、自僞府成立後、勒令各校禁止穿着原有校服、頒佈新式制服、在新服尙未製就前、一概穿着便衣云、

市教局調查 各校師生請假
校醫概況亦在調查之例

上海市教育局昨訓令本市市立私立已立案中小學云、查學生及教職員病假缺席情形、在健康教育上頗關重要、本局爲明瞭員生疾病狀況　以謀研究補濟起見、特製定學生及教職員病假調查表各一種、於每學期終了後一星期內、由校填報、又私立中小學所謂校醫　對于學校衞生工作　往往不加注意、除診療少數學生疾病外、幾無其他業務、爲此製定校醫概況調查表　分發各校、于一星期內填報、以憑審核、合亟檢發表式三紙、令仰遵照辦理、此令、

教電分會 免費輪映開始
明日開民衆教育電影會 上午九時在民衆教育館

中國教育電影協會上海分會、近以商承全國教育電影推廣處、捐借全部教育影片、可節省巨額購片費用、故經議決自本月份起在各學校機關團體工廠商店映演、並定明日在市民教館開民衆教育電影大會、茲錄該會規定車費辦法及各情如次、

規定車費徵收辦法　均以每次來回計算、計第一特區、中區西區二元四角、狄思威路東三元四角、楊樹浦橋東四元、第二區巨福路東二元四角、海格路東巨福路西三元四角、滬南區（一）東至東門路、南至中華路、西至斜橋二元四角、（二）東至徐家浜、南至南站、西至打浦路三元四角、（三）南至半淞園、西至南洋中學四元四角、（四）徐家匯四元四角、（五）土山灣龍華鎭五元四角、閘北區（一）鐵路南二元四角、（二）鐵路北至柳營路三元四角、（三）宋墓水電路四元四角、其餘引翔、殷行、江灣、彭浦、法華各區均爲四元四角、眞如、蒲淞、漕涇、楊思、塘橋、洋涇各區均爲四元四角、陸行、高行、高橋各區均爲六元四角、吳淞、市區境外臨時酌定、

民衆教育電影大會　該會爲普及電影教育於民衆起見、與本市文廟路市立民衆教育館接洽妥當、於本星期日上午九時至十時、及十時半至十一時止、在該館演講廳、映演教育影片及卓別麟滑稽片、惟恐觀衆擁擠、暫定每人收銅元十枚、以示限制云

私立上中學生軍 明日舉行檢閱

本埠膠州路私立上海中學、對于軍訓、素極注意、本學期起、添聘大夏大學教官夏二傑、教練魏浩源任軍事教官、及童子軍教練後、爲見精神、茲悉于本月三日午後一時許、在校舉行學生軍檢閱、暨童子軍宣誓典禮、屆時並有中央國術館館長張之江率同該館旅行團、及太極拳國手郝月爲父子參加表演、並有童子表演消防、救護時又有震旦背球等工廠表演滅火機、

出版界消息

往來半月刊　風行一時之往來半月刊、第一卷第七期、已於本月一日出版、內容較前益見精彩、對於最近時局發展、頗多闡明、如南右渠之「閩變之分析」、石敬君之「黃色政府有成立可能嗎」、影啓新之「內蒙自治之透視」、均有獨到之見解、此外尤其之文藝及政海實錄往來談等、尤饒興味、每冊定價四分、試閱者可寄郵票二分至法租界安納金路二八三號該社、卽贈一冊云、

上海地產大全　上海地產研究所出版陳炎林君編著之「上海地產大全」、爲研究地產之最新著述、關於地房產各類事項、如土地買賣、以及經租屋、押造建築、抵押房、打樣無不蒐羅完備、舉凡土地證據、如田單、永租契、權柄單等、均攝成照片製版精印、全書九百餘頁、已於日前出版、並經內政部註册領有警字第二七九七號執照、洵爲我國地產書籍之首創也、聞連日向南京路大陸商場四樓上海地產研究所購書、及取預約書者、常擁擠云、

體育思想之統一與整理（三）
（劉愼旃）

（一〇）林主席訓詞　凡是要國家強盛、必先要有康健的民族、要有康健的民族、必須改善人民的體育、要人人有尙武精神、並兼具優美武德、才可以達到這個目的、要把個人練習自強自衞、最要注意的、就是身體、不但要鍛鍊、煙酒等　該絕對禁絕、這也是練習自強的基本、金戈這件東西是有意義的、古人常告訴我們（枕戈待旦）、（敵愾同仇）、又說（揮戈反日）、所以國民政府贈這面戈、物品雖小、希望諸位的意思是很大的、

（一一）在國術國考時訓詞、希望遵守規則、（一）可以明哲保身、（二）可以扶弱抑強、保自己尊嚴、復可以謀社會之安寧、以挽社會之頹風、講到禦侮、刀兵接觸　爭最後勝負、全憑我們手脚、手脚之外、我們還有牙齒、總問的女人、每遇欺侮用口來咬、我們武器不及人、我們有牙齒也要來咬他一口、同時各位尤需注意、保身卽保民、愛身卽愛國、

（一二）汪院長訓詞　現在世界所藉以競爭生存的、不僅在人力、尤在利用物質、而中國目前所缺乏需要的、亦在物質、這雖然是無疑的、但運用物質、仍在人的精神、有健全之精神、然後能用物質、必需於健全的體魄、有健全之體魄、然後能奮鬥到底、不致半途而廢、有始有終、不然、雖有洋溢無前之精神、亦必不能持久而不敝、體育的重要意義、就在於此、

（一三）蔣委員長訓詞　個人體力之盛衰、實關民族之興廢、尤應希望由一隻馴良綿羊、變成爲一隻凶猛老虎、要喚起委靡不振之民族、振作我們效死疆場的精神、不爭一時勝負、爲整個國家永久勝利、

勸加鍛鍊、以對國民轉弱爲強之前驅、請精運動競進、於一定規律之中、而我國固有禮義廉恥之美風、必克涵濡而養成、此中關係甚大、

在國術國考訓詞、目的在普及民衆、要民衆國術化、要知道國術不僅是我鍛鍊身體自衞、與我們中華民國國防有極密切的關係、這一點是萬不可忽視的、近代國際戰爭、要總動員的、歐洲大戰的經驗、已明白告訴我們、在平時想解決這個嚴重問題、只有兩種方法、第一施行徵兵制度、其次就是勵行國民軍事訓練、現在軍國主義國家、多是採用徵兵制、英美等國、就是勵行國民軍事訓練來彌補這種缺憾、我們中國、雖然想實行徵兵制度、恐非短時期內、以辦可到的、要充實國防力量、也只有勵行國民軍事訓練這一途、軍事訓練、並不是一要操練槍砲、只要身體壯健、動作敏、平時是強壯的國民、戰時就是良好的戰士、

（一九）戴院長題詞　運動會之目的、在強種衞國、而其道實在身心並重、術德雙修、使從事運動者與參觀運動者、皆得自然之樂、生油然之興、則其事可大可久、其益能實能多、中國古代本爲運動最盛之國、才技美、道德高、融之以禮、與之以歌、齊之以禮、和之以樂、及民族既衰、文武並墜、胡樂樂習、混入中原、禮樂之義失、而藝術之美、和諧之樂、亦喪於是、擂台式之變觸乃起、自愛者不屑爲、愛人者不敢爲、而斯道遂歇矣、及乎近代、西方文化東來、然後矢之於已、乃學之於人、至足怪也、惜留而今而後、努力精進、日新其德、但求眞善眞美以臻同樂、修、庶幾茲會得無貲之光榮、而國民復無疆之福慶、

（一五）孫院長題詞　民族精神、國術鼓舞、振之則興、抑之則衰、中華健兒、病夫致侮、國術兩挫、飄搖風雨、集會運動、國難朋部伍、厲蹈發揚、生氣虎虎、青年奮起、全國右武、（未完）

民族雜誌

第一卷第十二期

目錄

爲實業計畫告國人……陳公博

一年來之世界政治……嚴繼光

一年來之中日外交……郭威白

最近遠東國際形勢之新動向……包華國

美國復興運動之檢討……侯厚吉

中國與加拿大貿易問題的研究……何炳賢

救濟國煤與統制政策……羅敦偉

英美法荷在南洋的殖民政策……林雲谷

自柏拉圖至孟德斯鳩——西洋近代政治思潮之淵源（三續、完）……浦薛鳳

夏般民族研究（一續）……姜亮夫

情緒之研究……鄭振甫

一束通訊……陳公博

報館與外勤記者道德和責任

定價：以國幣計算

零售　每期二角

半年　六期一元一角

全年　十二期二元

國外每期三角郵費國內不加

民族雜誌社出版（上海愛麥虞限路四五號）

總代發行處　黎明書局　上海四馬路中市（各埠各大書局均有出售）

今日電影

院	主演	戲目	時間	價目
南京	亨利加拉	禁苑春濃	[illegible]	[illegible]
北京	黃曼梨	夜半槍聲	[illegible]	[illegible]
新光		救國英雄	[illegible]	[illegible]
國泰	巨片	滑稽浪漫 粉膩脂香	[illegible]	[illegible]
卡爾登	華納裴克 女士	四十二號街	[illegible]	[illegible]
夏令配克		千古奇案	[illegible]	[illegible]
巴黎		新羅漢賓	[illegible]	[illegible]
融光	傑克蒲拉	春江花月夜	[illegible]	[illegible]
共和		彭公案	[illegible]	[illegible]
辣斐	阮玲玉	城市之夜	[illegible]	[illegible]
光華	聯華巨片	古寺鐘聲	[illegible]	[illegible]
上海	性教育巨片	健美的女性	[illegible]	[illegible]
山西	胡姍	飄零	[illegible]	[illegible]
東海	黎莉莉 阮玲玉	小玩意	[illegible]	[illegible]
西海	阮玲玉 黎莉莉	小玩意	[illegible]	[illegible]
明星	胡爾塞	桃花亂放	[illegible]	[illegible]
中央	王瑩	鐵板紅淚錄	[illegible]	[illegible]
新中央	陸劍芬	苦兒潮浪記	[illegible]	[illegible]
恩派亞	胡萍	鐵血情淵	[illegible]	[illegible]
卡德	武俠巨片	劍底鴛鴦	[illegible]	[illegible]
萬國	武俠巨片	外蒙豪傑	[illegible]	[illegible]
華德	紅衣女	大破金山寺	[illegible]	[illegible]
黃金	神怪滑稽巨片	王无能活捉丁怪怪	[illegible]	[illegible]
榮金	胡蝶	滿江紅	[illegible]	[illegible]
九星		晨曦	[illegible]	[illegible]
浙江	黎莉莉 阮玲玉	小玩意	[illegible]	[illegible]
中國		裝修內部 暫停營業		
百老匯	卓別麟	步步高陞	[illegible]	[illegible]
威利	卓別麟	滑稽大會	[illegible]	[illegible]
東南	加有華僑	迷途	[illegible]	[illegible]
大光明	舞團 恐怖巨片	豹姑娘	[illegible]	[illegible]
虹口	維多麥克勞倫	惡魔與女性	[illegible]	[illegible]
蘭心		風雲會	[illegible]	[illegible]
明珠	武俠巨片	五集 關東大俠	[illegible]	[illegible]
天宮	范雪朋	梁上夫壻	[illegible]	[illegible]
蓬萊	胡蝶	啼笑因緣 第二集	[illegible]	[illegible]

國際情報

古巴革命與美國干涉

（續）（劉涅夫）

新大總統塞爾貝特就任後不旬日即八月廿四日就突然發出解散國會的命令，斷然復活一九〇一年的共和國憲法；因爲根據憲法總統任命的全國官吏有除[illegible]權的權限。這種親美派，像狄克推多制之手段，僅巴狄斯太軍曹所反對，就是其他政府派的軍官也起來反抗了。

於是，第一次革命就在更進一層的怒濤之下暴發出來。第一次革命暴發的前夜即八月七日雖有罷工罷市的勃發，而在第二次革命的前後曾有工商學界的同盟大罷工，驅逐太那摩繞廠的美國主人之舉動了。因此，第二次革命於九月五日暴發後，美國的兵艦就有三十艘於古巴邊境與哈伐那京城。

第二次革命的發動者是巴狄斯泰與格勞桑馬丁；巴狄斯太曾經與ABC團發生過關係，格勞桑馬丁也有領導學生運動反抗馬嘉度總統的事跡，事態更嚴重了，外傳新革命政府有共產主義的傾向，美海軍總長史璜生不得不親自出馬，不停留航空隊圍繞巴拿馬運河示威了。桑馬丁政府雖已成立，而馬嘉度及華斯貝特的被逐軍官，則在美艦的暗助之下要挾馬桑丁政府，提出（一）前總統塞斯貝特辭職，（二）解散革命委員會，（三）被逐軍官復職等等三條件。桑馬丁政府爲維持其自身存在起見，遂不得不首先聲明否認新政府有共產黨傾向之說，同時更不能不以嚴厲取締反美份子的事實來緩和美兵士哈伐那登岸的直接行動。此後所謂古巴史上初次獲得自由的桑馬丁總統之實際上依然有認爲左傾的舊軍官與格勞格爲右傾的ABC團活動的危險性存在。

所謂眞正革命的桑馬丁政府成立以來，將近一月而一事無成，在無形中被美帝國主義者控制着，對不平等的美古條約之修改既不能成事實，國內經濟恐慌又無法挽救，擁護他的學生團體以及ABC團，現在與他分離了。及至十一月初各政黨反對他不更進一步對美投降，ABC團的急進派反對他不履行革命的誓言，排除美國的金融統治，反抗之聲四起，兵變又作，桑馬丁政府雖有巴狄斯太上校與反政府軍血戰兩日，克服多數叛軍人的捷報，但是美艦好像爲干涉殖民地革命而製造的，又自丹巴開出，著名的親美派之馬嘉度正與美國駐古巴大使韋爾斯詳商如何奪回政權，際此第三次革命的時期，桑馬丁政府被客觀的條件決定了他或左走反抗帝國主義或右傾投降美國的命運。

二 美國干涉的權利

原來帝國主義干涉殖民地的革命是很尋常的一件事，不過中就有明暗直接間接之差，美國干涉古巴革命具有文明法律的根據，在資本主義世界上爲理之當然的事。

美國干涉古巴革命的文明法律根據，規定在美古條約的柏拉德補充條款（Platt Amendment）中。此項補充條約在美西戰爭稍前，已由美國向古巴提出，但因干涉條件，兩國的意見相差太遠，未能得到結果。及至一八九八年的美西戰爭，美國以戰勝者的餘威，從西班牙的手中將菲律濱及古巴取到自己的懷抱之下以後，即在一九〇二年古巴第一次大總統就任召集憲法會議之際，則監督憲法會議將柏拉德補充條約列入憲法之內，並規定自一九〇四年七月二日起發生効力。該項條約包括以下七條：

一、古巴政府不得與第三國締結妨害古巴獨立或足以妨害的協定，更不許可第三國以殖民爲目的利用陸軍或海軍佔據或支配全島或一部份。

二、古巴政府爲支付外債利息或償淸國債，應有合理的償還準備基金。此項基金應由古巴島之通常收入中支出，政府經常支出費支出後，縱然不足開支，而亦不得與第三者締結借款條約或接受第三者的借款。

三、古巴政府爲美國維持古巴獨立與保護生命財產個人自由計，讓美國者根據巴黎條約與美國政府同意美政府課與古巴政府在現今及將要接受關於古巴債務之遂行而有之干涉權。

四、美國批准之古巴軍事佔領中之美國一切法令應發生効力，且須維持或保護其他一切既存之法律權利。

五、古巴政府應有以預防瘟疫傳染病發生爲目的之都市衛生設備，或者與美國互相實行同意之預防計劃，若在勢將蔓延之場合，古巴政府對古巴人民及商業，以及美國南部港灣之商業與住民負有確保的保護之責。

六、巴茵基島應根據其歸屬之條約委諸將來解決之，古巴提出之由憲法的國增解決之提議作爲無效。（該島在一九二五年以前是屬於古巴的，而現在屬於美國了。——筆者）

七、古巴政府爲要使得美國維持古巴獨立及保護人民計，應在與美國總統協定之特定地點，將作爲煤炭供給地與美海軍根據地必要之地方賣與或借與美國。

根據上列柏拉德補充條約之締結而成立爲共和國之古巴，實際上成爲美國的獨佔的殖民地了。

三 美國對古巴內政干涉的事跡

自柏拉德補充條約列爲共和國古巴憲法的一部份以後，美國不但是對於最近三個月來的革命內變力加干涉，就是對於細微的事故也用種種的方法干預之。以下將自共和國成立後的歷來干涉的主要事件略述如下：

一 一九〇六年的干涉

一九〇六年八月古巴第二次大總統選舉之結果，仍爲現任大總統巴爾曼氏當選，因之反對黨則起而反抗，引起政治糾紛，美總統始而派遣陸軍長官赴古巴調停無效，遂以恢復古巴社會秩序與擁護僑民之名義，遣兵調將，在古巴京城組織假政府，實施軍政，直至一九〇八年再選後，美國始撤回駐在之兵士。

二 一九一二年的干涉

一九一二年五月十九日古巴東部發生黑人獨立黨之暴亂，破壞外國人所有之礦山，砂糖工廠，鐵道等，美政府聞信後急遽地派海軍隊七百名，巡洋艦八艘，且命令陸軍隊五千名準備，事件擴大之際動員。黑人獨立黨人在美帝國主義砲火之下死傷者不可勝數。

三 一九一七年的干涉

一九一六年十一月古巴第五次選舉總統之結果，親美派保守黨總統米諾加爾氏復被選爲總統，自由黨後補者與古巴總統之爭論，後由大理院審理之結果，決定在一九一七年二月舉行再選舉，自由黨鑑於美國干涉選舉，援助親美派，大加非難，兩派爭鬥，自由黨在東部邊境急烈起義。與政府發生軍事上的衝突，美政府卒被接到政府軍敗之訊；而後美政府就電命駐古巴公使對古巴政府：「只信任古巴立憲政府，不支持以革命或用不法手段反對政府」，同時美國派兵登岸，保護美人生命財產及其他外國人之財產，其結果雖能靜鎮古巴民衆，但同時給與古巴民衆痛恨美國政府的深刻影響了。

四 一九二一年的干涉

一九二〇年十一月舉行第六次大總統選舉——自由黨與政府派方面又引起爭奪政權的糾紛，干涉選舉，賄賂選舉，政府派利用政府的力量，無不極盡其能所事。選舉的勝利仍歸政府派所有。然而，當時之經濟界發生恐慌的影響，因有糖價暴落，糾紛事態就愈演愈激烈了。一九二一年一月美政府派遣克勒烏達將軍乘艦赴古，事變雖已平靖，而克勒烏達將軍則來古不去，以外交官之名義駐在古巴，其後古巴一切內政外交都受這位將軍的嚴格監視，不數月，舊內閣總辭職，由克勒烏達將軍領導組成一色之親美派的古巴政府。

美國干涉古巴的內政，事蹟昭彰，對於最近三次革命的干涉，更是明目張膽，現時爲止的古巴臨到不是失敗就是成功的關頭。換句話講，古巴革命能否成功，厥在能否克服美國的干涉。這種對於世界殖民地革命具有嚴重性的問題，在目前是否能達到解決的程度，尚須待以後的事實來證明。（完）

歐洲和平機構之危機

（依麗娜）

一

十月十四日在日內瓦所開的一般軍縮會議幹部會之席上，英美法意各主要國的代表把問題解決案加以言明。這幹部會的態度被迅速地傳到柏林之後，希特拉政府突然公表德國退出國聯與軍縮，這不但是歐洲，並給與全世界一個空前的衝動。德國欲退出國聯之決定，世界大戰以後到現在止，是最重大的國際事件之一，其給國聯及歐洲的國際情勢的影響，不可測度的。德國退出軍縮會議，是意味着軍縮會議之決裂，軍縮事業之失敗，對國聯不消說給與一個致命的打擊。除掉歐洲的國際政局最大要素之一的德國以外的國聯，實足涼沒作爲歐洲和平保障機關的聯盟之意義。德國的退出國聯，同時又意味着洛迦諾保障條約和仲裁條約失卻是事實上的效力，所以此舉對於歐洲和平機構給與重大的打擊，無可置疑。德國爲什麼突然地出這令人驚訝的戰術呢？德國的行動，給與今日或明日的歐洲政局如何的影響呢？歐洲的和平將走向破滅的深淵麼？歐洲和平機構能預想再建麼？除了崩解一途以外沒有別的辦法麼？現在把這些集中無人視聽的問題，以國際政治學徒的資格加以解剖，恐怕不是無用的。

二

德國退出國聯與軍縮會議，如此急遽而衝動，世界決不是但由來之因，德國當一九一九年巴黎和會之際，曾表明自今日始加入國聯之希望，惟因法國及其統率下之各與國所反對而被拒。當時法國不能不存有監視戰敗的德國果能忠實實行凡爾塞條約與否的試驗期間。德國關於遵守國聯信條的誠意，若不提供出條效的保障與確實的證據，則法國主張國聯不能承認其參加。德國也屢次表明欲參加國聯之希望，可是因種種的障礙，完全未能見諸實現。德國佔領露爾以後，赫禮歐白理安等和平主義的政治家，與德國的外交政策家斯託利塞漫協調的指導，才打開德國加入國聯的先路，相呼應，一九二五年十月的洛迦諾條約，才結締成立了德法比三國的保障條約，國聯其基礎確立及德國加入國聯，以和平政策的手段，調停德法之間，所以洛迦諾條約的締結，德國漫先由洛迦諾協定，撤廢聯合國的監視，萊茵蘭的佔領軍撤退，杜斯案楊格案等的賠償案件也漸減輕，或去賠償，國聯也即自進，裁軍的方量，階強。與軍備平等的權利，被給與更大的期待，並恢復失去的領土與殖民地的實現。（未完）

滬平聯運通車

Shanghai-Peiping Through Express Train

行車時刻表

TIME TABLE

時刻 TIMES 第301次 由北平開往上海		站名 STATIONS	時刻 TIMES 第302次 由上海開往北平	
		京滬路 NANKING SHANGHAI LINE		
23.55	arr. 到	上海北站 SHANGHAI N.	開 dep.	24.00
22.20 22.12	dep. 開 arr. 到	蘇州 SOOCHOW	到 arr. 開 dep.	1.58 2.06
21.24 21.19	dep. 開 arr. 到	無錫 WUSIH	到 arr. 開 dep.	3.01 3.06
20.32 20.22	dep. 開 arr. 到	常州 CHANGCHOW	到 arr. 開 dep.	4.07 4.17
19.32 19.28	dep. 開 arr. 到	丹陽 TANYANG	到 arr. 開 dep.	5.17 5.20
18.52 18.44	dep. 開 arr. 到	鎮江 CHINKIANG	到 arr. 開 dep.	6.03 6.11
17.25	dep. 開	南京 NANKING	到 arr.	7.45
		津浦路 TIENTSIN PUKOW LINE		
15.05	arr. 到	浦口 PUKOW	開 dep.	11.00
13.57 13.47	dep. 開 arr. 到	滁州 CHUCHOW	到 arr. 開 dep.	12.15 12.25
12.17 12.07	dep. 開 arr. 到	明光 MINGKUANG	到 arr. 開 dep.	14.15 14.25
11.17 11.14	dep. 開 arr. 到	臨淮關 LINHUAIKWAN	到 arr. 開 dep.	15.16 15.18
10.39 10.19	dep. 開 arr. 到	蚌埠 PENGPU	到 arr. 開 dep.	15.53 16.13
8.12 8.09	dep. 開 arr. 到	南宿州 NANHSUCHOW	到 arr. 開 dep.	18.20 18.23
6.20 6.00	dep. 開 arr. 到	徐州府 HSUCHOWFU	到 arr. 開 dep.	20.12 20.32
4.28 4.13	dep. 開 arr. 到	臨城 LINCHENG	到 arr. 開 dep.	22.21 22.36
3.27 3.24	dep. 開 arr. 到	滕縣 TENGHSIEN	到 arr. 開 dep.	23.32 23.35
2.02 1.42	dep. 開 arr. 到	兗州府 YENCHOWFU	到 arr. 開 dep.	1.15 1.47
1.17 1.14	dep. 開 arr. 到	曲阜 CHUFOU	到 arr. 開 dep.	2.14 2.17
0.16 0.13	dep. 開 arr. 到	大汶口 TAWENKOW	到 arr. 開 dep.	3.25 3.28
23.30 23.10	dep. 開 arr. 到	泰安府 TAIANFU	到 arr. 開 dep.	4.18 4.38
21.10 20.50	dep. 開 arr. 到	濟南府 TSINANFU	到 arr. 開 dep.	7.00 7.30
19.32 19.22	dep. 開 arr. 到	禹城縣 YUCHENGHSIEN	到 arr. 開 dep.	8.43 8.53
17.52 17.32	dep. 開 arr. 到	德州 TECHOW	到 arr. 開 dep.	10.17 10.37
15.48 15.33	dep. 開 arr. 到	泊頭鎮 POTOUCHEN	到 arr. 開 dep.	12.15 12.30
14.39 14.24	dep. 開 arr. 到	滄州 TSANGCHOW	到 arr. 開 dep.	13.21 13.36
13.11 13.01	dep. 開 arr. 到	唐官屯 TANGKUANTUN	到 arr. 開 dep.	14.43 14.53
11.33 11.30	dep. 開 arr. 到	天津西站 TIENTSIN WEST	到 arr. 開 dep.	16.22 16.25
11.20 11.10	dep. 開 arr. 到	天津總站 TIENTSIN CEN.	到 arr. 開 dep.	16.35 16.50
11.00	dep. 開	天津東站 TIENTSIN EAST	到 arr.	17.00
		北寧路 PEIPING LIAONING LINE		
10.35	arr. 到	天津東站 TIENTSIN EAST	開 dep.	17.35
10.26 10.24	dep. 開 arr. 到	天津總站 TIENTSIN CEN.	到 arr. 開 dep.	17.44 17.46
7.45 7.43	dep. 開 arr. 到	豐台 FENGTAI	到 arr. 開 dep.	20.14 20.16
7.15	dep. 開	北平前門 PEIPING	到 arr.	20.48

中華日報旅行一覽表

九月一日起實行

京滬車

▲上行車

站名	開車時刻
上海北站開	[illegible]
南翔開	[illegible]
安亭開	[illegible]
陸家浜開	[illegible]
崑山開	[illegible]
唯亭開	[illegible]
蘇州開	[illegible]
滸墅關開	[illegible]
望亭開	[illegible]
周涇巷開	[illegible]
無錫開	[illegible]
橫林開	[illegible]
常州開	[illegible]
奔牛開	[illegible]
丹陽開	[illegible]
新豐開	[illegible]
鎮江南門開	[illegible]
鎮江開	[illegible]
棲霞山開	[illegible]
南京到	[illegible]

▲下行車

站名	開車時刻
南京開	[illegible]
棲霞山開	[illegible]
鎮江開	[illegible]
鎮江南門開	[illegible]
新豐開	[illegible]
丹陽開	[illegible]
奔牛開	[illegible]
常州開	[illegible]
橫林開	[illegible]
無錫開	[illegible]
周涇巷開	[illegible]
望亭開	[illegible]
滸墅關開	[illegible]
蘇州開	[illegible]
唯亭開	[illegible]
崑山開	[illegible]
陸家浜開	[illegible]
安亭開	[illegible]
南翔開	[illegible]
上海北站到	[illegible]